

RCS : DAX

Code greffe : 4001

Actes des sociétés, ordonnances rendues en matière de société, actes des personnes physiques

REGISTRE DU COMMERCE ET DES SOCIETES

**Le greffier du tribunal de commerce de DAX atteste l'exactitude des informations  
transmises ci-après**

Nature du document : Actes des sociétés (A)

Numéro de gestion : 2021 B 00008

Numéro SIREN : 892 469 842

Nom ou dénomination : 2M EVOLUTION

Ce dépôt a été enregistré le 06/01/2021 sous le numéro de dépôt 42



Experts-Comptables  
Commissaires aux Comptes  
Entrepreneurs

Nathalie CAZEAUX-LAUILHE  
François DELBECQ  
Hervé VERDEYROU

## 2M EVOLUTION

1 Rue des Frênes  
40100 DAX

### RAPPORT DU COMMISSAIRE AUX APPORTS APPORTS DE TITRES DE LA SAS QUINCAILLERIE MOREL

S.A.R.L au capital de 45 000 € - RCS Dax B 379 581 705 - N° TVA Intracom : FR47379581705 - Organisme Formateur N° 724 000 176 40

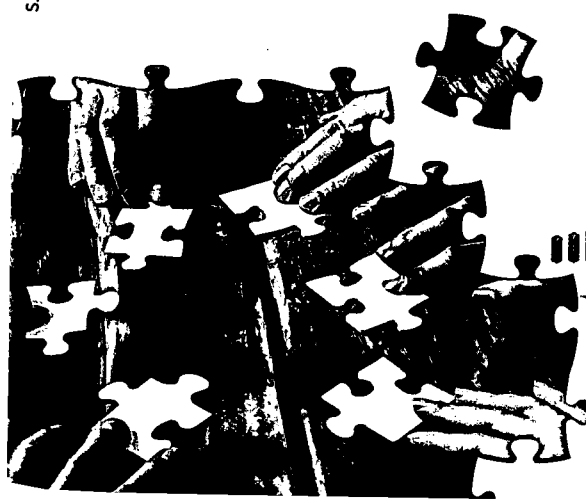

Ensemble pour entreprendre



125, avenue Saint-Vincent-de-Paul  
40100 DAX



Tél 05 58 74 98 01  
Fax 05 58 90 21 99



cabinet@acqs-e-c.com

4, boulevard Ferdinand de Candau  
40000 MONT-DE-MARSAN

Tél 05 58 76 37 91  
Fax 05 58 76 15 70

• [www.acqs-expertise-conseil.com](http://www.acqs-expertise-conseil.com)



Experts-Comptables  
Commissaires aux Comptes  
Entrepreneurs

Nathalie CAZEAUX-LAUILHE  
François DELBECQ  
Hervé VERDEYROU

## APPORTS DE TITRES

Société bénéficiaire 2M EVOLUTION  
Apport de titres de la SAS QUINCAILLERIE MOREL

### RAPPORT DU COMMISSAIRE AUX APPORTS SUR LA VALEUR DES APPORTS

Messieurs les associés de la société 2M EVOLUTION,

En exécution de la mission, qui m'a été confiée par la décision unanime des associés de la société 2M EVOLUTION en date du 12 Octobre 2020, concernant l'apport en nature devant être effectué par Monsieur Thomas MOREL dans le cadre de la constitution de cette société, j'ai établi le présent rapport sur la valeur de l'apport prévu à l'article L 223-9 du code de commerce.

L'apport envisagé est décrit dans le projet de convention d'apport en nature, signé par la personne physique apporteuse concernée le 7 décembre 2020. Il m'appartient d'exprimer une conclusion sur le fait que la valeur de l'apport n'est pas surévaluée.

A cet effet, j'ai effectué mes diligences selon la doctrine professionnelle de la Compagnie nationale des commissaires aux comptes applicable à cette mission. Cette doctrine requiert la mise en œuvre de diligences destinées à apprécier la valeur des apports, à s'assurer que celle-ci n'est pas surévaluée et à vérifier qu'elle correspond au moins à la valeur nominale des actions à émettre par la société bénéficiaire de l'apport.

Ma mission prenant fin avec le dépôt du rapport, il ne m'appartient pas de mettre à jour le présent rapport pour tenir compte des faits et circonstances postérieurs à sa date de signature.

Mon rapport est établi selon le plan suivant :

1. Présentation de l'opération et description des apports.
2. Appréciation de la valeur des apports.
3. Conclusion.

S.A.R.L au capital de 45 000 € - RCS Dax B 379 581 705 - N° TVA Intracom : FR47379581705 - Organisme Formateur N° 724 000 176 40

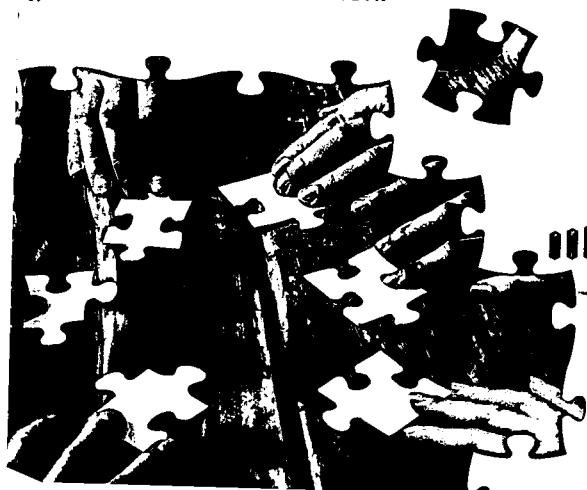

**Ensemble** pour entreprendre

*Le club*  
co-pilotes



125, avenue Saint-Vincent-de-Paul  
40100 DAX



Tél 05 58 74 98 01  
Fax 05 58 90 21 99



cabinet@acqs-e-c.com

4, boulevard Ferdinand de Candau  
40000 MONT-DE-MARSAN

Tél 05 58 76 37 91  
Fax 05 58 76 15 70

• [www.acqs-expertise-conseil.com](http://www.acqs-expertise-conseil.com)



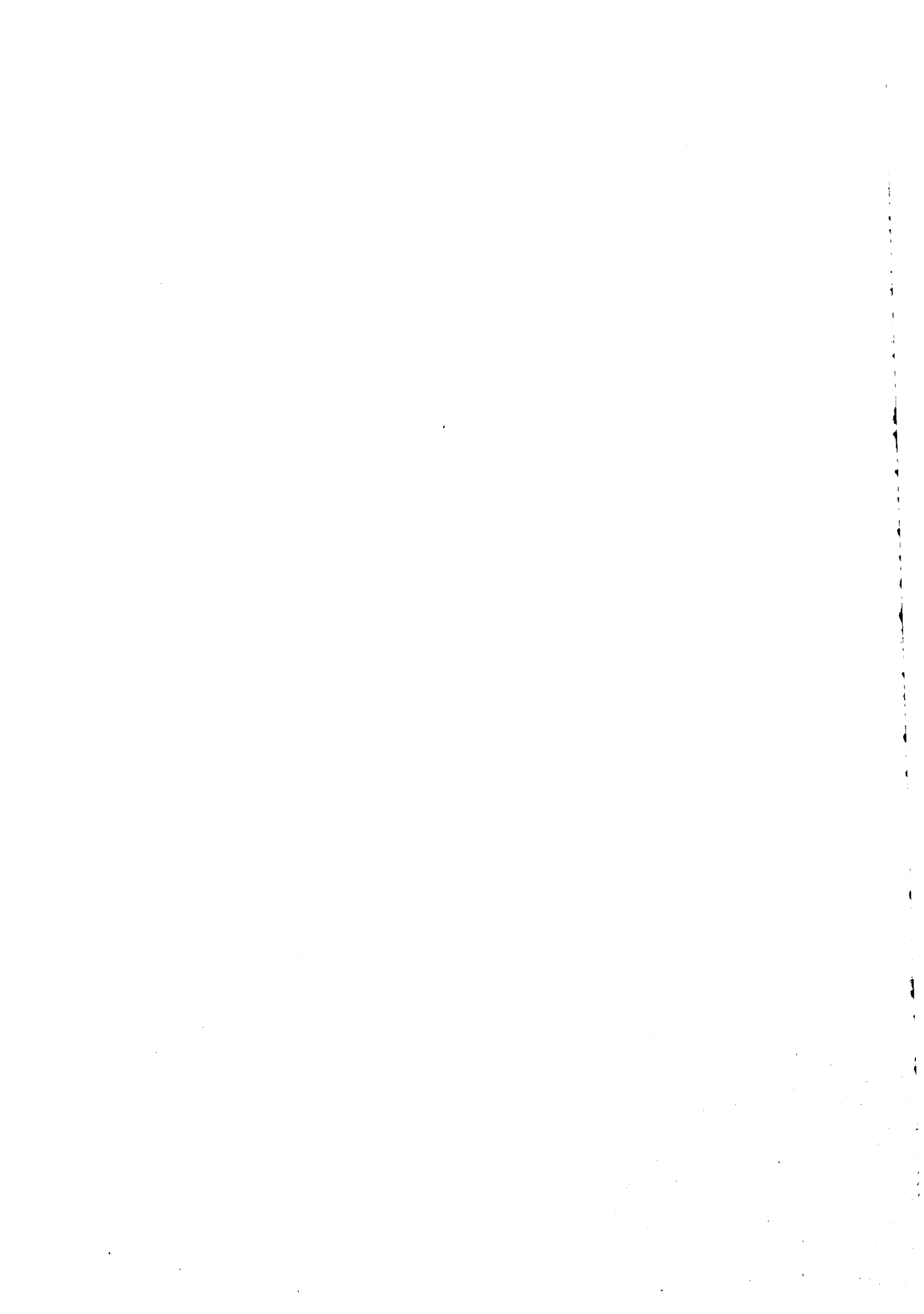

## 1. PRESENTATION DE L'OPERATION ET DESCRIPTION DES APPORTS ET DU PASSIF PRIS EN CHARGE

### 1.1. CONTEXTE GENERAL ET OBJECTIFS DE L'OPERATION

Le présent apport de titres envisagé par Monsieur Thomas MOREL, lors de la constitution de la société 2M EVOLUTION, vise à constituer une holding devant regrouper l'ensemble des activités exercées par l'entité qu'elle détient et/ou contrôle et intégrer un nouvel associé.

### 1.2. PRESENTATION DES SOCIETES ET DES PARTIES EN PRESENCE

#### 1.2.1. Personne physique apporteuse

La société 2M EVOLUTION va être constituée par l'apport des titres de la société SAS QUINCAILLERIE MOREL actuellement détenus par :

- Monsieur Thomas MOREL, demeurant à TOSSE (40230), 8 rue des Bruyères ;

#### 1.2.2. Société bénéficiaire 2M EVOLUTION

Conformément au projet de statuts, il est prévu que la société 2M EVOLUTION soit une société par action simplifiée au capital de 954.000 € ayant son siège social à DAX (40100), 1 rue des Frênes.

#### 1.2.3. Société SAS QUINCAILLERIE MOREL dont les titres sont apportés

La SAS QUINCAILLERIE MOREL est une société par action simplifiée au capital social de 200.000 €, dont le siège social est à DAX (40100), 1 rue des Frênes.

Son capital, composé de 200 actions, est détenu par :

- Monsieur Thomas MOREL : 200 actions.

L'objet social de la SAS QUINCAILLERIE MOREL est l'exploitation d'un fonds de commerce de quincaillerie, articles de ménage, fournitures du bâtiment et ferronnerie.

### DESCRIPTION DE L'OPERATION

Les modalités de réalisation de l'apport sont exposées, de façon détaillée, dans le projet de traité d'apport.

Elles peuvent se résumer comme suit.

#### 1.3.1. Caractéristiques de l'apport

L'apport sera réalisé avec effet à la date de création de la société 2M EVOLUTION.

Il est effectué sous le régime juridique de droit commun des apports en nature purs et simples tel que fixé par les dispositions de l'article L. 223-9 du code de commerce.

S.A.R.L. au capital de 45 000 € - RCS Dax B 379 581 705 - N° TVA Intracom : FR47379581705 - Organisme Formateur N° 724 000 76 40

En application des dispositions de l'article 150-0 B du code général des impôts, les apporteurs entendent bénéficier du sursis d'imposition de la plus-value dégagée à la suite de l'échange de leurs titres respectifs de la société QUINCAILLERIE MOREL contre les titres émis au titre de la création de la société 2M EVOLUTION.

En matière de droits d'enregistrement, l'apport donnera lieu au paiement d'un droit fixe, conformément aux dispositions de l'article 810 du code général des impôts.

### 1.3.2 Conditions suspensives

La réalisation définitive de l'opération d'apport est subordonnée à la constitution définitive de la société 2M EVOLUTION

### 1.3.3 Rémunération des apports

En rémunération de l'apport ci-dessus désigné, il sera attribué à Monsieur Thomas MOREL, NEUF CENT CINQUANTE TROIS (953) actions, de la société 2M EVOLUTION émises au pair d'une valeur nominale de MILLE (1.000) euros chacune, entièrement libérées et numérotées de 1 à 1.000 inclus

## 1.3. PRESENTATION DE L'APPORT

### 1.4.1. Méthode d'évaluation retenue

L'apport n'implique pas des sociétés sous contrôle commun au sens du règlement 2004-01 du 4 mai 2004 du Comité de la Réglementation Comptable (CRC). Dès lors, il sera réalisé à la valeur réelle déterminée par les parties à l'issue d'une analyse multicritère.

### 1.4.2. Description des apports

Monsieur Thomas MOREL, apporte, à la Société « 2M EVOLUTION », sous les conditions ordinaires et de droit :

- La pleine propriété de DEUX CENT (200) actions d'une valeur d'une valeur nominale de MILLE (1.000) euros chacune, entièrement libérées, numérotées de 1 à 1000 inclus émises par la société QUINCAILLERIE MOREL, désignée ci-après.

## 2. APPRECIATION DE LA VALEUR DES APPORTS

### 2.1. DILIGENCES MISES EN ŒUVRE PAR LE COMMISSAIRE AUX APPORTS

J'ai effectué les diligences que j'ai estimées nécessaires, par référence à la doctrine professionnelle de la Compagnie nationale des commissaires aux comptes relative à cette mission.

Ma mission a pour objet d'éclairer les associés de la société 2M EVOLUTION sur la valeur des apports devant être effectués par Monsieur Thomas MOREL.

J'ai notamment :

- rencontré les personnes en charge de l'opération pour prendre connaissance de son contexte, des modalités comptables, juridiques et fiscales envisagées, en marge de l'examen du contenu du projet de traité d'apport ;

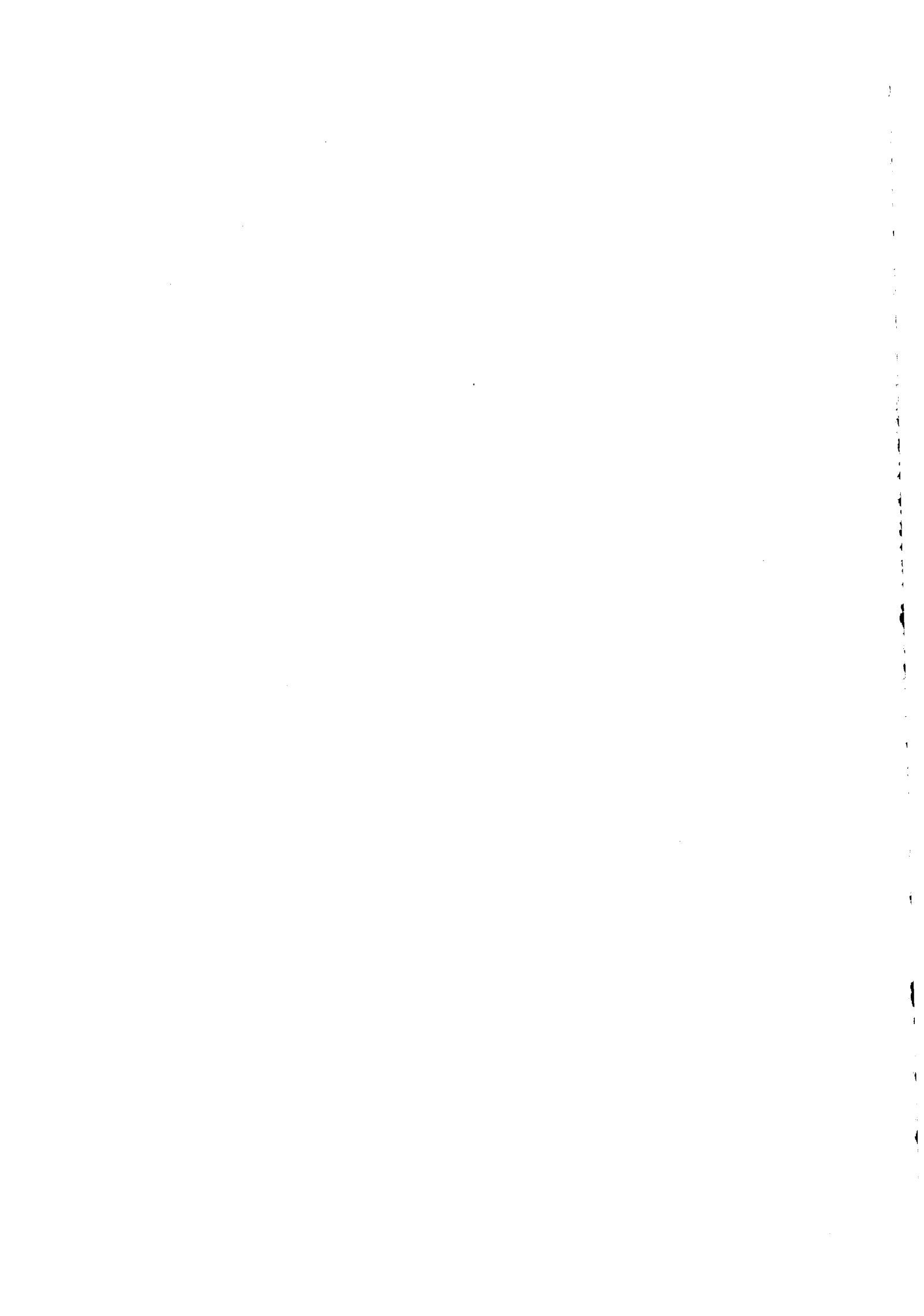

- vérifié la pleine propriété des titres apportés en me faisant confirmer l'absence de toute garantie ou nantissement s'y rapportant ;
- consulté les documents juridiques et financiers mis à ma disposition concernant la vie sociale ;
- vérifié les états financiers de la SAS QUINCAILLERIE MOREL au 31/03/2020, date de clôture du dernier exercice social ;
- pris connaissance de l'activité de la SAS QUINCAILLERIE MOREL au regard de la situation comptable au 31/10/2020
- examiné les approches d'évaluation mises en œuvre par les parties ;
- étendu les critères de valorisation à des analyses de valeurs intrinsèque et analogique par comparaison avec des sociétés cotées exerçant une activité comparable.

Enfin, j'ai obtenu une lettre d'affirmation de la part du président de la SAS QUINCAILLERIE MOREL me confirmant l'absence, à la date du présent rapport, d'événements pouvant, d'une part, grever la consistance des capitaux propres en date du 31/10/2020 ou, d'autre part, remettre en cause de façon significative les prévisions proches.

## 2.2. APPRECIATION DE LA METHODE DE VALORISATION DE L'APPORT ET DE SA CONFORMITE A LA REGLEMENTATION COMPTABLE

L'apport de titres envisagé est effectué par une seule personne physique.

Aux termes du projet de traité d'apport, les parties sont convenues de retenir la valeur réelle estimée des parts sociales en tant que valeur d'apport.

Le choix de cette méthode de valorisation est conforme aux dispositions du règlement n°2004-01 du Comité de la Réglementation Comptable (CRC) relatif au traitement comptable des fusions et opérations assimilées et n'appelle, en conséquence, pas de commentaire de ma part.

## 2.3. REALITE DE L'APPORT AVANT PRISE EN CHARGE DU PASSIF DECRIT PRECEDEMMENT

Dans le cadre de mes travaux, je me suis assurée de la pleine propriété par Thomas MOREL des parts sociales de la SAS QUINCAILLERIE MOREL objet du présent apport.

## 2.4. APPRECIATION DE LA VALEUR DE L'APPORT

### 2.4.1. Nature de l'apport et caractéristiques de l'appréciation

L'apport porte sur des parts sociales représentant 100 % du capital de la SAS QUINCAILLERIE MOREL.

### 2.4.2. Détermination de la valeur des apports par les parties

La valeur d'apport a été déterminée conventionnellement par les parties.

### 2.4.3. Valorisation de la SAS QUINCAILLERIE MOREL

Pour apprécier la valeur de l'apport, j'ai mis en œuvre une évaluation multicritère.

S.A.S. au capital de 45 000 € - RCS Dax B 379 581 705 - N° TVA Intracomm. FR47379667705 - Organisme Formateur N° 724 0007176 40

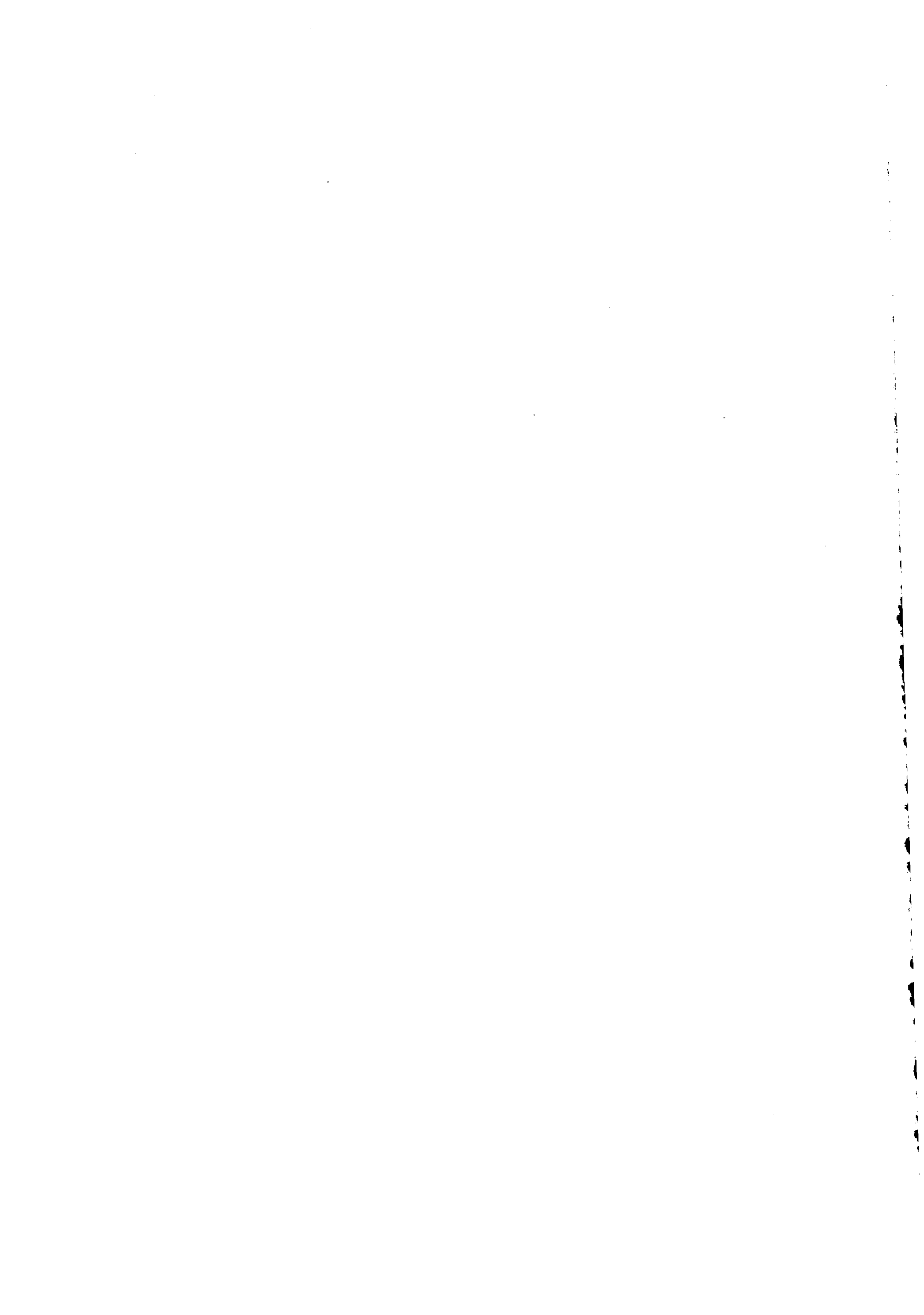

2.4.3.1. Méthodes d'évaluation écartées

*Evaluation par comparaison avec des transactions comparables*

Je n'ai pas relevé de transaction portant sur des sociétés de taille semblable exerçant des activités comparables à celle de la SAS QUINCAILLERIE MOREL.

*Dividendes*

Dans la mesure où l'on ne peut préjuger de la politique de distribution susceptible d'être adoptée au cours des exercices futurs, cette méthode d'évaluation a été écartée.

2.4.3.2. Méthodes d'évaluation retenues

*Évaluation par la méthode de l'actif net réévalué*

Cette méthode consiste à réévaluer l'actif de la société et notamment de son fonds de commerce en appliquant des coefficients multiplicateurs au chiffre d'affaires TTC de l'activité de quincaillerie.

La valeur terminale constitue l'essentiel de la valeur d'entreprise.

*Evaluation par un multiple de l'EBE corrigé*

A titre de recoupement, j'ai cherché à déterminer la valeur d'entreprise par application d'une deuxième méthode de valorisation utilisée dans le secteur du commerce. Il convient dans ce cas précis de reconstituer l'Excédent Brut d'Exploitation de certaines données financières pour ensuite y appliquer un multiple.

*Synthèse des valorisations*

Les valorisations ressortant des approches intrinsèques et analogiques confortent la valeur d'apport pour autant que le niveau actuel de l'activité se maintienne sur les prochaines années.

**3. CONCLUSION**

Sur la base de mes travaux et à la date du présent rapport, je suis d'avis que la valeur de l'apport retenue s'élevant à 953.000 € n'est pas surévaluée et, en conséquence, que l'actif net apporté est au moins égal au montant du capital de la société bénéficiaire de l'apport en nature.

Fait à **DAX**, le 14 Décembre 2020

Le commissaire aux apports  
**SARL ACQS EXPERTISE CONSEIL**  
Représentée par Mme Nathalie CAZEAUX-LAUILHE

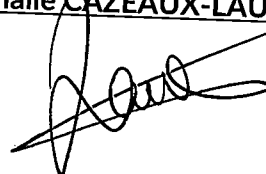

SARL au capital de 45 000 € - RCS Dax B 379 561 705 - N° TVA Intracom FR4957585705 - Origine de l'expertise N° 724 000 176 40





**ATTESTATION DE DEPOT DE FONDS A UN  
COMPTE BLOQUE « CAPITAL SOCIAL »**

**Art. 78 et 83 loi du 24/07/66**

**Art. 62 décret du 23/03/67**

Je soussigné(e) ....Christophe Konné..... agissant en qualité de ...Conseiller  
Professionnel.....

de la CAISSE RÉGIONALE DE CRÉDIT AGRICOLE MUTUEL D'AQUITAINE , ayant son siège  
au 106 quai de Bacalan - 33300 BORDEAUX, et immatriculée au Registre du commerce et  
des Sociétés de Bordeaux sous le n° 434 651 246

Atteste qu'une somme de ....1000€..... € a été versée à un compte bloqué 23104110134

Pour la société en formation. ...2M EVOLUTION.....

A l'agence de. ....Dax du Manoir.....

Le versement se décompose comme suit :

Dépositaire	Montant
.....	.....
.....Julien Magnes.....	.....1000€.....
.....	.....
.....	.....

La Caisse Régionale agit ainsi à titre de simple dépositaire agréé désigné par la  
législation des Sociétés et décline toute responsabilité quant à l'origine des fonds déposés  
et leur utilisation après débloqué.

Fait à ....DAX.....

le .....05/11/2020.....

Signature **CRÉDIT AGRICOLE  
D'AQUITAINE**

AGENCE : 110  
Rue du Manoir  
40805 Aire sur l'Adour  
Tél. 0 310 540 026 - Fax 05 58 56 34 78

**Caisse Régionale de Crédit Agricole Mutuel d'Aquitaine**

Siège social  
106, quai de Bacalan  
33300 BORDEAUX

Contactez le service clients  
106, quai de Bacalan - CS 41772 - 33076 BORDEAUX cedex  
www.ca-aquitaine.fr

Site Agen  
4, rue Pierre Mendès France  
CS 70080 - 47555 Bœs Cedex

Site Aire-sur-l'Adour  
1017 route de PAU - CS 60169  
40805 Aire sur l'Adour Cedex

Société coopérative à capital variable, agréée en tant  
qu'établissement de crédit.

Société de courtage d'assurances immatriculée au registre  
des intermédiaires en assurance sous le n° 07 022 491  
434 651 246 RCS Bordeaux - N° TVA° FR 16 434 651 246

## CONTRAT D'APPORT

### ENTRE LES SOUSSIGNÉS :

**Monsieur Thomas MOREL,**  
né le 01 septembre 1974 à DAX,  
de nationalité française,  
demeurant 8, rue des Bruyères 40230 TOSSE,  
marié à Madame Carole DEMARS sous le régime de la séparation de biens aux termes d'un  
contrat reçu par Maître PETGES, notaire à CASTETS (40), préalablement à leur union  
célébrée à LA GAUDE (06) le 5 septembre 2020,

Ci-après dénommé "l'apporteur",

D'une part,

ET

**La société 2M EVOLUTION,**  
société par actions simplifiée en formation au capital de 953 000 euros,  
dont le siège social sera fixé 1, rue des Frênes, 40100 DAX,  
représentée aux présentes par Monsieur Thomas MOREL,

Ci-après dénommée "la société bénéficiaire",

D'autre part,

M

## EXPOSE

La société dénommée « **2M EVOLUTION** » en cours d'immatriculation est constituée entre Monsieur Thomas MOREL et Monsieur Julien MAGNES.

Elle a pour objet social :

La prise d'intérêts et participations dans toutes sociétés civiles, commerciales, industrielles, immobilières, financières ou autres, constituées ou à constituer, françaises ou étrangères.

L'animation de groupes de sociétés.

La réalisation de prestations de services notamment administratifs, comptables, informatiques et de gestion au profit de sa ou ses filiales ou participations et l'octroi de garanties de toutes natures et sous toutes formes, notamment cautions avals, etc ; en garantie des engagements financiers de ses filiales et/ou participations.

La gestion de la trésorerie du groupe constitué de sa ou ses filiales.

L'acquisition, l'aliénation, l'échange, la prise à bail ou la location et l'exploitation sous toutes formes de tous immeubles bâtis ou non bâtis.

Et généralement toutes opérations de toute nature pouvant se rattacher directement ou indirectement à l'un des objets spécifiés ci-dessus ou à tout autre objet similaire ou connexe.

Elle clôturera son exercice social au 31 juillet.

La société dénommée « **QUINCAILLERIE MOREL** » est une société par actions simplifiée au capital de 200.000 € divisé en 200 parts sociales de 1.000 € chacune.

Initialement créée sous forme de société à responsabilité limitée elle a été transformée suivant acte sous seing privé en date du

Le capital social initialement fixé à 20.000 francs a été successivement porté à 50.000 francs (AGE du 10 septembre 1998) puis à 7.800 € par incorporation de réserves (AGE du 29 septembre 2001) puis à 200.000 € par incorporation de réserves et augmentation de la valeur nominale des parts sociales (AGE du 21 février 2014).

Elle a pour objet social :

Exploitation d'un fonds de commerce de quincaillerie, articles de ménage, fournitures du bâtiment et ferronnerie.

Elle a pour associé unique Monsieur Thomas MOREL.



Monsieur Thomas MOREL est propriétaire des DEUX CENTS ACTIONS composant le capital social de la SAS QUINCAILLERIE MOREL pour avoir reçu :

- 100 parts sociales numérotées de 1 à 100 inclus suivant acte de donation partage en date du 5 avril 2001 portant sur la nue propriété des titres.
- 80 parts sociales numérotées de 101 à 180 suivant cession de parts sociales en date du 5 avril 2001 moyennant le prix de 3.053 €
- 20 parts sociales numérotées de 181 à 200 suivant acte de donation partage en date du 19 janvier 2009 évaluées à 27.500 €

**IL A ÉTÉ ARRÊTÉ ET CONVENU CE QUI SUIT :**

### **1/ APPORT**

Monsieur Thomas MOREL, soussigné de première part, apporte à la société 2M EVOLUTION, sous les garanties ordinaires et de droit, ce qui est accepté pour ladite Société par Monsieur Thomas MOREL, ès-qualités, les biens ci-après désignés et évalués comme suit :

### **200 ACTIONS de la SAS QUINCAILLERIE MOREL**

La société **SAS QUINCAILLERIE MOREL**, dont les actions sont présentement apportées, présente les caractéristiques suivantes :

- *Dénomination* : « **QUINCAILLERIE MOREL** »
- *Forme* : **Société par actions simplifiée**
- *Siège social* : **DAX (40100) – 1, rue des Frênes**
- *Objet social* : **Exploitation d'un fonds de commerce de quincaillerie, articles de ménage, fournitures du bâtiment et ferronnerie.**
- *Durée* : **50 années à compter du 24 mars 1978**
- *Immatriculation au Registre du Commerce de DAX* : **312 757 511**
- *Capital social* : Le capital social est actuellement fixé à **DEUX CENT MILLE €uros** (200 000 €). Il est divisé en DEUX CENT actions d'une seule catégorie appartenant à Monsieur Thomas MOREL, apporteur.
- *Exercice social* : L'exercice social commence le **PREMIER AVRIL** pour se terminer le **TRENTE ET UN MARS** de l'année suivante.

L'apporteur possède dans cette Société 200 actions de 1 000 euros chacune. Les parts présentement apportées appartiennent en propre à l'apporteur.

## **2 / EVALUATION DE L'APPORT**

Les deux cents actions de la SAS QUINCAILLERIE MOREL sont évaluées à une valeur globale en pleine propriété à la somme de NEUF CENT CINQUANTE TROIS MILLE euros (953.000 €) soit la somme de QUATRE MILLE SEPT CENT SOIXANTE CINQ EUROS (4.765 €) par action.

Elles ont fait l'objet d'une évaluation par le cabinet d'expertise comptable CBLEC, validée par la société ACQS EXPERTISE CONSEILS, désignée en qualité de commissaire aux apports par Décision unanime des Associés en date du 12 octobre 2020, dont le rapport est annexé aux présentes.

## **3/ RÉMUNÉRATION DE L'APPORT**

L'apport ci-dessus désigné est effectué dans le cadre de la constitution de la SAS 2M EVOLUTION en cours d'immatriculation.

En rémunération de l'apport ci-dessus désigné évalué à 953 000 euros, il sera attribué à l'apporteur 953 actions d'une valeur nominale de 1 000 euros chacune, entièrement libérées.

Elles seront créées en jouissance au jour de la réalisation de l'apport de sorte qu'elles ouvriront droit pour la première fois au dividende qui sera réparti au titre de l'exercice clos le 31 juillet 2021.

Elles seront assimilées aux parts anciennes et soumises comme elles à toutes les dispositions des statuts.

Conformément à la loi, Monsieur Thomas MOREL ès qualité de représentant de la Société Bénéficiaire de l'apport, déclare que les parts sociales nouvelles seront attribuées comme il est indiqué ci-dessus et seront intégralement libérées.

## **4/ PROPRIETE-JOUISSANCE-DATE D'EFFET**

La société 2M EVOLUTION sera propriétaire des 200 actions de la société QUINCAILLERIE MOREL, objet du présent contrat d'apport, à compter du jour de l'immatriculation de la société 2M EVOLUTION..

Elle aura le droit aux dividendes non échus, c'est-à-dire à ceux non encore mis en distribution à ce jour.

## 5/ FISCALITE

L'apporteur déclare qu'il dépend pour sa déclaration de revenus du Service des Impôts des Particuliers (SIP) de DAX (40107) 9 avenue Paul Doumer.

Il déclara que la société 2M EVOLUTION est assujettie à l'impôt sur les Sociétés et qu'elle dépend du Service des impôts des entreprises de DAX (40107) 9 avenue Paul Doumer.

L'apporteur déclare être parfaitement informés des dispositions du Code Général des Impôts relatives aux plus-values réalisées par les particuliers sur les cessions et apports de droits sociaux à une société passible de l'impôt sur les sociétés et particulièrement de celle de l'article 150 O B ter dudit Code, ci après relatées :

*« I. – L'imposition de la plus-value réalisée, directement ou par personne interposée, dans le cadre d'un apport de valeurs mobilières, de droits sociaux, de titres ou de droits s'y rapportant tels que définis à l'article 150-0 A à une société soumise à l'impôt sur les sociétés ou à un impôt équivalent est reportée si les conditions prévues au III du présent article sont remplies. Le contribuable mentionne le montant de la plus-value dans la déclaration prévue à l'article 170.*

*Ces dispositions sont également applicables lorsque l'apport est réalisé avec soulte à condition que celle-ci n'excède pas 10 % de la valeur nominale des titres reçus. Toutefois, la plus-value est, à concurrence du montant de cette soulte, imposée au titre de l'année de l'apport.*

*Il est mis fin au report d'imposition à l'occasion :*

*1° De la cession à titre onéreux, du rachat, du remboursement ou de l'annulation des titres reçus en rémunération de l'apport ;*

*2° De la cession à titre onéreux, du rachat, du remboursement ou de l'annulation des titres apportés, si cet événement intervient dans un délai, décompté de date à date, de trois ans à compter de l'apport des titres. Toutefois, il n'est pas mis fin au report d'imposition lorsque la société bénéficiaire de l'apport cède les titres dans un délai de trois ans à compter de la date de l'apport et prend l'engagement d'investir le produit de leur cession, dans un délai de deux ans à compter de la date de la cession et à hauteur d'au moins 60 % du montant de ce produit :*

*a) Dans le financement de moyens permanents d'exploitation affectés à son activité commerciale au sens des articles 34 ou 35, industrielle, artisanale, libérale, agricole ou financière. Les activités de gestion de son propre patrimoine mobilier ou immobilier sont exclues du bénéfice de cette dérogation ;*

*b) Dans l'acquisition d'une fraction du capital d'une ou de plusieurs sociétés exerçant une activité mentionnée au a du présent 2°, sous la même exclusion, et répondant aux conditions prévues au c du 3° du II de l'article 150-0 D ter. Le réinvestissement ainsi opéré doit avoir pour effet de lui conférer le contrôle de chacune de ces sociétés au sens du 2° du III du présent article ;*

*c) Dans la souscription en numéraire au capital initial ou à l'augmentation de capital d'une ou de plusieurs sociétés répondant aux conditions prévues au premier alinéa du b et au c du 3° du II de l'article 150-0 D ter ;*

d) Ou dans la souscription de parts ou actions de fonds communs de placement à risques, de fonds professionnels de capital investissement, de sociétés de libre partenariat ou de sociétés de capital-risque définis, respectivement, aux articles L. 214-28, L. 214-160 et L. 214-162-1 du code monétaire et financier et à l'article 1er-1 de la loi n° 85-695 du 11 juillet 1985 portant diverses dispositions d'ordre économique et financier, ou d'organismes similaires d'un autre Etat membre de l'Union européenne ou d'un autre Etat partie à l'accord sur l'Espace économique européen ayant conclu avec la France une convention d'assistance administrative en vue de lutter contre la fraude et l'évasion fiscales. L'actif de ces fonds, sociétés ou organismes doit être constitué, à l'expiration d'un délai de cinq ans à compter de la date de la souscription mentionnée à la première phrase du présent d, à hauteur d'au moins 75 % par des parts ou actions reçues en contrepartie de souscriptions en numéraire au capital initial ou à l'augmentation de capital de sociétés mentionnées à la première phrase du b du présent 2°, ou par des parts ou actions émises par de telles sociétés lorsque leur acquisition en confère le contrôle au sens du 2° du III du présent article, parmi lesquelles au moins les deux tiers satisfont à la condition prévue au g du 1 bis du I de l'article 885-0 V bis dans sa rédaction en vigueur au 31 décembre 2017.

Le non-respect de la condition de réinvestissement prévue au présent 2° ou des quotas d'investissement mentionnés au d met fin au report d'imposition au titre de l'année au cours de laquelle expire le délai de deux ans mentionné au premier alinéa du présent 2° ou le délai de cinq ans mentionné au d.

Lorsque le produit de la cession est réinvesti dans les conditions prévues au présent 2°, les biens ou les titres concernés sont conservés pendant un délai d'au moins douze mois, décompté depuis la date de leur inscription à l'actif de la société. Toutefois, les parts ou actions de fonds, sociétés ou organismes souscrites dans les conditions du d du présent 2° sont conservées jusqu'à l'expiration du délai de cinq ans mentionné au même d. Le non-respect de cette condition de conservation met fin au report d'imposition au titre de l'année au cours de laquelle cette condition cesse d'être respectée.

Lorsque le contrat de cession prévoit une clause stipulant le versement d'un ou plusieurs compléments de prix au sens du 2 du I de l'article 150-0 A en faveur de la société cédante, le produit de la cession au sens du premier alinéa du présent 2° s'entend du prix de cession augmenté desdits compléments de prix perçus. Dans ce cas, le prix de cession doit être réinvesti, dans le délai de deux ans à compter de la date de cession, à hauteur d'au moins 60 % de son montant dans les conditions prévues au présent 2°. A défaut, le report d'imposition prend fin au titre de l'année au cours de laquelle le délai de deux ans expire. Pour chaque complément de prix perçu, la société dispose d'un nouveau délai de deux ans à compter de la date de sa perception pour réinvestir, dans les conditions prévues au présent 2°, le reliquat nécessaire au maintien du respect du seuil minimal de 60 % du montant du produit de la cession défini à la première phrase du présent alinéa. A défaut, le report d'imposition prend fin au titre de l'année au cours de laquelle le nouveau délai de deux ans expire ;

De même, en cas de réinvestissement du reliquat mentionné à l'avant-dernier alinéa du présent 2° dans la souscription de parts ou actions mentionnées au d, le non-respect des quotas d'investissement mentionnés au même d met fin au report d'imposition au titre de l'année d'expiration du délai de cinq ans mentionné audit d. Pour l'application du présent alinéa, le délai de cinq ans est décompté à partir de la date de souscription mentionnée à la première phrase du présent alinéa ;

3° De la cession à titre onéreux, du rachat, du remboursement ou de l'annulation des parts ou droits dans les sociétés ou groupements interposés ;

4° Ou, si cet événement est antérieur, lorsque le contribuable transfère son domicile fiscal hors de France dans les conditions prévues à l'article 167 bis.

La fin du report d'imposition entraîne l'imposition de la plus-value dans les conditions prévues au 2 ter de l'article 200 A, sans préjudice de l'intérêt de retard prévu à l'article 1727, décompté de la date de l'apport des titres, en cas de manquement à l'une des conditions mentionnées au 2° du présent I.

II. – En cas de transmission par voie de donation ou de don manuel des titres mentionnés au 1° du I du présent article, le donataire mentionne, dans la proportion des titres transmis, le montant de la plus-value en report dans la déclaration prévue à l'article 170 si la société mentionnée au 2° du même I est contrôlée par le donataire dans les conditions prévues au 2° du III. Ces conditions sont appréciées à la date de la transmission, en tenant compte des droits détenus par le donataire à l'issue de celle-ci.



*La plus-value en report est imposée au nom du donataire et dans les conditions prévues à l'article 150-0 A :*

*1° En cas de cession, d'apport, de remboursement ou d'annulation des titres dans un délai de dix-huit mois à compter de leur acquisition ;*

*2° Ou lorsque l'une des conditions mentionnées au 2° du I du présent article n'est pas respectée. Le non-respect de l'une de ces conditions met fin au report d'imposition dans les mêmes conditions que celles décrites au même 2°. L'intérêt de retard prévu à l'article 1727, décompté de la date de l'apport des titres par le donateur, est applicable.*

*La durée de détention à retenir par le donataire est décomptée à partir de la date d'acquisition des titres par le donateur. Les frais afférents à l'acquisition à titre gratuit sont imputés sur le montant de la plus-value en report.*

*Le 1° du présent II ne s'applique pas en cas d'invalidité correspondant au classement dans la deuxième ou troisième des catégories prévues à l'article L. 341-4 du code de la sécurité sociale, de licenciement ou de décès du donataire ou de son conjoint ou partenaire lié par un pacte civil de solidarité soumis à une imposition commune.*

*III. – Le report d'imposition est subordonné aux conditions suivantes :*

*1° L'apport de titres est réalisé en France ou dans un Etat membre de l'Union européenne ou dans un Etat ou territoire ayant conclu avec la France une convention fiscale contenant une clause d'assistance administrative en vue de lutter contre la fraude et l'évasion fiscales ;*

*2° La société bénéficiaire de l'apport est contrôlée par le contribuable. Cette condition est appréciée à la date de l'apport, en tenant compte des droits détenus par le contribuable à l'issue de celui-ci. Pour l'application de cette condition, un contribuable est considéré comme contrôlant une société :*

*a) Lorsque la majorité des droits de vote ou des droits dans les bénéfices sociaux de la société est détenue, directement ou indirectement, par le contribuable ou par l'intermédiaire de son conjoint ou de leurs ascendants ou descendants ou de leurs frères et sœurs ;*

*b) Lorsqu'il dispose seul de la majorité des droits de vote ou des droits dans les bénéfices sociaux de cette société en vertu d'un accord conclu avec d'autres associés ou actionnaires ;*

*c) Ou lorsqu'il y exerce en fait le pouvoir de décision.*

*Le contribuable est présumé exercer ce contrôle lorsqu'il dispose, directement ou indirectement, d'une fraction des droits de vote ou des droits dans les bénéfices sociaux égale ou supérieure à 33,33 % et qu'aucun autre associé ou actionnaire ne détient, directement ou indirectement, une fraction supérieure à la sienne.*

*Le contribuable et une ou plusieurs personnes agissant de concert sont considérés comme contrôlant conjointement une société lorsqu'ils déterminent en fait les décisions prises en assemblée générale.*

*IV. – Par dérogation aux 1° et 3° du I, le report d'imposition de la plus-value mentionné au même I ou son maintien en application du présent alinéa est maintenu lorsque les titres reçus en rémunération du dernier apport ou échange ayant ouvert droit au report d'imposition mentionné audit I ou à son maintien font l'objet d'une nouvelle opération d'apport ou d'échange dans les conditions prévues au présent article ou à l'article 150-0 B.*

*Le contribuable mentionne chaque année, dans la déclaration prévue à l'article 170, le montant des plus-values dont le report est maintenu en application du premier alinéa du présent IV.*

*Il est mis fin au report d'imposition de la plus-value mentionné au I et maintenu en application du premier alinéa du présent IV en cas :*

*1° De cession à titre onéreux, de rachat, de remboursement ou d'annulation des titres reçus par le contribuable en contrepartie du dernier apport ou échange ayant ouvert droit au report d'imposition ou à son maintien ;*

*2° De survenance de l'un des événements mentionnés aux 3° et 4° du I ;*



3° De survenance, dans la société bénéficiaire de l'apport ayant ouvert droit au report d'imposition ou dans l'une des sociétés bénéficiaires d'un apport ou échange ayant ouvert droit au maintien de ce report en application du premier alinéa du présent IV, d'un événement mentionné au 2° du I mettant fin au report d'imposition.

V. – En cas de survenance d'un des événements prévus aux 1° à 4° du I et au aux 1° à 3° du IV, il est mis fin au report d'imposition de la plus-value dans la proportion des titres cédés à titre onéreux, rachetés, remboursés ou annulés.

V bis. – Lorsque les titres apportés dans les conditions prévues au I du présent article sont grevés d'un report d'imposition mis en œuvre en application du II de l'article 92 B, de l'article 92 B decies, de l'article 150 A bis et des I ter et II de l'article 160, dans leur rédaction en vigueur avant le 1er janvier 2000, de l'article 150-0 C, dans sa rédaction en vigueur avant le 1er janvier 2006, de l'article 150-0 D bis, dans sa rédaction antérieure au 1er janvier 2014, ou de l'article 150-0 B bis, ledit report d'imposition est maintenu de plein droit et expire lors de la survenance d'un événement mettant fin au report d'imposition mentionné au I du présent article dans les conditions prévues à ce même I ou au IV.

Il est également mis fin au report d'imposition mis en œuvre en application de l'article 92 B decies, du dernier alinéa du I du I ter et du II de l'article 160, dans leur rédaction en vigueur avant le 1er janvier 2000, de l'article 150-0 C, dans sa rédaction en vigueur avant le 1er janvier 2006, de l'article 150-0 D bis, dans sa rédaction en vigueur avant le 1er janvier 2014, ou de l'article 150-0 B bis en cas de transmission, dans les conditions prévues par ces mêmes articles, des titres reçus en rémunération de l'apport mentionné au I du présent article ou des titres mentionnés au 1° du IV.

VI. – Un décret fixe les conditions d'application du présent article, notamment les obligations déclaratives des contribuables et des sociétés bénéficiaires de l'apport des titres. »

## **6/ ELECTION DE DOMICILE**

Pour l'exécution des présentes, les parties font élection de domicile :

- l'apporteur 8, rue des Bruyères 40230 TOSSE,
- la Société bénéficiaire en son siège social indiqué en tête des présentes.

## **7/ AFFIRMATION DE SINCERITE**

Les parties affirment, sous les peines édictées par l'article 1837 du Code général des impôts, que le présent acte exprime l'intégralité de la valeur des biens apportés.

**8/ FRAIS**

Tous les frais, droits et honoraires des présentes et de leurs suites sont à la charge de la Société bénéficiaire, qui s'oblige à les payer.

Fait à DAX

Le 18/12/2020

En 3 exemplaires

**Thomas MOREL**

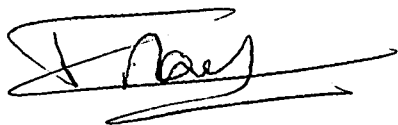
A handwritten signature in black ink, appearing to read 'T Morel', is written over a horizontal line. The signature is stylized and somewhat cursive.

**Pour 2M EVOLUTION  
Thomas MOREL**

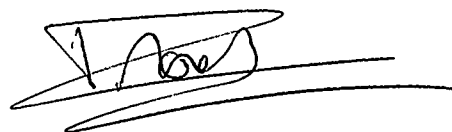
A handwritten signature in black ink, appearing to read 'T Morel', is written over a horizontal line. The signature is stylized and somewhat cursive.

**« 2M EVOLUTION »**  
**Société par actions simplifiée**  
**au capital de 954 000 €**  
**Siège social : 1, rue des Frênes**  
**40100 DAX**

**ÉTAT DES SOUSCRIPTIONS D' ACTIONS**

Nom, prénoms, adresse ou dénomination, siège des souscripteurs	Nombre d'actions souscrites	Montant total des souscriptions	Montant des versements effectués
<b>M. MOREL Thomas</b> <b>8, rue des Bruyères</b> <b>40230 TOSSE</b>	953	953 000 euros	Apport en nature
<b>M. MAGNES Julien</b> <b>1, impasse de la</b> <b>Matole</b> <b>40140 MAGESCQ</b>	1	1 000 euros	1 000 euros
<b>Total</b>	954	954 000 euros	

Certifié exact, sincère et véritable par Monsieur Thomas MOREL, Président de la Société 2M EVOLUTION, SAS en cours d'immatriculation.

Fait à DAX  
Le 18 décembre 2020  
En 3 exemplaires



**2M EVOLUTION**  
**Société par actions simplifiée au capital de 954 000 euros**  
**Siège social : 1, rue des Frênes, 40100 DAX**

**LES SOUSSIGNÉS :**

**Monsieur Thomas MOREL**

demeurant 8, Rue des Bruyères, 40230 TOSSE

né le 01 septembre 1974 à DAX

de nationalité française

marié à Madame Carole DEMARS sous le régime de la séparation de biens aux termes d'un contrat reçu par Maître PETGES, notaire à CASTETS (40), préalablement à leur union célébrée à LA GAUDE (06) le 5 septembre 2020,

**Monsieur Julien MAGNES**

demeurant 1, Impasse de la Matole, 40140 MAGESCQ

né le 27 septembre 1984 à DAX

de nationalité française

partenaire d'un pacs conclu le 12 septembre 2011 avec Madame Florence MILERIOU,

Ont établi ainsi qu'il suit les statuts d'une société par actions simplifiée (SAS) devant exister entre eux.

TH JM

# STATUTS

## ARTICLE 1 - FORME

Il existe entre les propriétaires des actions ci-après créées et de toutes celles qui le seraient ultérieurement, une société par actions simplifiée régie par les lois et règlements en vigueur, et par les présents statuts.

Elle fonctionne sous la même forme avec un ou plusieurs associés.

Elle ne peut procéder à une offre au public de ses titres mais peut néanmoins procéder à des offres réservées à des investisseurs qualifiés ou à un cercle restreint d'investisseurs.

## ARTICLE 2 - OBJET

La Société a pour objet, en France et à l'étranger :

La prise d'intérêts et participations dans toutes sociétés civiles, commerciales, industrielles, immobilières, financières ou autres, constituées ou à constituer, françaises ou étrangères.

L'animation de groupes de sociétés.

La réalisation de prestations de services notamment administratifs, comptables, informatiques et de gestion au profit de sa ou ses filiales ou participations et l'octroi de garanties de toutes natures et sous toutes formes, notamment cautions avals, etc ; en garantie des engagements financiers de ses filiales et/ou participations.

La gestion de la trésorerie du groupe constitué de sa ou ses filiales.

L'acquisition, l'aliénation, l'échange, la prise à bail ou la location et l'exploitation sous toutes formes de tous immeubles bâtis ou non bâtis.

Et généralement toutes opérations de toute nature pouvant se rattacher directement ou indirectement à l'un des objets spécifiés ci-dessus ou à tout autre objet similaire ou connexe.

## ARTICLE 3 - DÉNOMINATION

La dénomination sociale est : "2M EVOLUTION".

Dans tous les actes et documents émanant de la Société et destinés aux tiers, la dénomination sera précédée ou suivie immédiatement des mots écrits lisiblement "Société par actions simplifiée" ou des initiales "SAS" et de l'énonciation du montant du capital social.



En outre, la Société doit indiquer en tête de ses factures, notes de commandes, tarifs et documents publicitaires, ainsi que sur toutes correspondances et récépissés concernant son activité et signés par elle ou en son nom, le siège du tribunal au greffe duquel elle est immatriculée au Registre du commerce et des sociétés, et le numéro d'immatriculation qu'elle a reçu.

#### ARTICLE 4 - SIÈGE SOCIAL

Le siège social est fixé : **1, rue des Frênes 40100 DAX.**

Il peut être transféré en tout endroit par décision de la collectivité des associés ou par décision du Président qui est habilité à modifier les statuts en conséquence.

#### ARTICLE 5 - DURÉE

La durée de la Société est fixée à **quatre vingt dix neuf années** à compter de la date de son immatriculation au Registre du commerce et des sociétés, sauf les cas de dissolution anticipée ou de prorogation.

#### ARTICLE 6 - APPORTS

Les soussignés apportent à la Société :

##### Apports en numéraire

Une somme en numéraire de MILLE euros (1 000 euros), correspondant à 1 action de numéraire, d'une valeur nominale de mille euros (1 000 euros) chacune, souscrite en totalité et intégralement libérée, ainsi qu'il résulte du certificat établi en date du 5 novembre 2020 par la banque CREDIT AGRICOLE AQUITAINE, agence de DAX, dépositaire des fonds, auquel est demeurée annexée le nom de l'associé ayant souscrit avec l'indication des sommes versées.

La somme totale versée par les associés, soit 1 000 euros, a été régulièrement déposée à un compte ouvert au nom de la Société en formation, à ladite banque.

Apports en nature

Apports en nature divers

Suivant contrat d'apport en date du 18 décembre 2020 Monsieur Thomas MOREL apporte à la Société, sous les garanties ordinaires et de droit, les biens ci-après désignés et estimés comme suit :

**200 actions de la SAS QUINCAILLERIE MOREL**

**Valeur totale : NEUF CENT CINQUANTE TROIS MILLE euros (953 000 euros)**

En rémunération de cet apport, il est attribué à Monsieur Thomas MOREL 953 actions intégralement libérées.

*Estimation des apports*

L'évaluation des biens désignés ci-dessus a été faite au vu d'un rapport établi le 14 décembre 2020 par la société ACQS EXPERTISE CONSEILS, commissaire aux apports désigné aux termes de la Décision unanime des associés en date du 12 octobre 2020. Le rapport a été déposé à l'adresse du siège social trois jours au moins avant la signature des statuts et un exemplaire demeurera annexé à chacun des originaux des présentes.

Total des apports

Les apports en numéraire s'élèvent à .....	1 000,00 euros
Les apports en nature s'élèvent à .....	953 000,00 euros
<b>Le montant total des apports s'élève à .....</b>	<b>954 000,00 euros</b>

**ARTICLE 7 - CAPITAL SOCIAL**

Le capital social est fixé à la somme de **NEUF CENT CINQUANTE QUATRE MILLE euros (954 000 euros)**.

Toutes les actions sont de même catégorie.

Il est divisé en **954 actions de 1 000 euros** chacune, entièrement libérées.



## **ARTICLE 8 - MODIFICATIONS DU CAPITAL SOCIAL**

I - Le capital social peut être augmenté par tous moyens et selon toutes modalités prévus par la loi.

Le capital social est augmenté soit par émission d'actions ordinaires ou d'actions de préférence, soit par majoration du montant nominal des titres de capital existants. Il peut également être augmenté par l'exercice de droits attachés à des valeurs mobilières donnant accès au capital, dans les conditions prévues par la loi.

La collectivité des associés est seule compétente pour décider, sur le rapport du Président, une augmentation de capital immédiate ou à terme. Elle peut déléguer cette compétence au Président dans les conditions fixées à l'article L. 225-129-2 du Code de commerce.

Lorsque la collectivité des associés décide l'augmentation de capital, elle peut déléguer au Président le pouvoir de fixer les modalités de l'émission des titres.

Les émissions de valeurs mobilières donnant accès au capital ou donnant droit à l'attribution de titres de créances régies par l'article L. 228-91 du Code de commerce sont autorisées par la collectivité des associés statuant à la majorité des deux tiers, sur rapport du Président et rapport spécial du Commissaire aux Comptes, s'il en existe, conformément aux articles L. 225-129 à L. 225-129-6 du Code de commerce.

En cas d'augmentation par émission d'actions de numéraire ou émission de valeurs mobilières donnant accès au capital ou donnant droit à l'attribution de titres de créances, un droit préférentiel à la souscription de ces actions est réservé, dans les conditions légales, aux propriétaires d'actions existantes.

Toutefois, conformément à l'alinéa 5 de l'article L. 228-11 du Code de commerce, les actions de préférence auxquelles est attaché un droit limité de participation aux dividendes, aux réserves ou au partage du patrimoine en cas de liquidation sont privées de droit préférentiel de souscription pour toute augmentation de capital en numéraire.

Les associés peuvent renoncer à titre individuel à leur droit préférentiel et la collectivité des associés qui décide l'augmentation de capital peut décider, dans les conditions prévues par la loi, de supprimer ce droit préférentiel de souscription.

Si la collectivité des associés ou, en cas de délégation le Président, le décide expressément, les titres de capital non souscrits à titre irréductible sont attribués aux associés qui auront souscrit un nombre de titres supérieur à celui auquel ils pouvaient souscrire à titre préférentiel, proportionnellement aux droits de souscription dont ils disposent et, en tout état de cause, dans la limite de leurs demandes.

Si l'augmentation du capital est réalisée par incorporation de réserves, bénéfices ou primes d'émission, la collectivité des associés délibère aux conditions de quorum et de majorité prévues pour les décisions ordinaires.

Le droit à l'attribution d'actions nouvelles, à la suite de l'incorporation au capital de réserves, bénéfiques ou primes d'émission appartient au nu-proprétaire, sous réserve des droits de l'usufruitier.

II - La réduction du capital est autorisée ou décidée par la collectivité des associés délibérant dans les conditions prévues pour les décisions extraordinaires et ne peut en aucun cas porter atteinte à l'égalité des associés. Les associés peuvent déléguer au Président tous pouvoirs pour la réaliser.

III - La collectivité des associés délibérant dans les conditions prévues pour les décisions extraordinaires peut également décider d'amortir tout ou partie du capital social et substituer aux actions de capital des actions de jouissance partiellement ou totalement amorties, le tout en application des articles L. 225-198 et suivants du Code de commerce.

### **ARTICLE 9 - LIBÉRATION DES ACTIONS**

Lors de la constitution de la Société, les actions de numéraire sont libérées, lors de la souscription, de la moitié au moins de leur valeur nominale.

Lors d'une augmentation de capital, les actions de numéraire sont libérées, lors de la souscription, d'un quart au moins de leur valeur nominale et, le cas échéant, de la totalité de la prime d'émission.

La libération du surplus doit intervenir en une ou plusieurs fois sur appel du Président, dans le délai de cinq ans à compter de l'immatriculation au Registre du commerce et des sociétés en ce qui concerne le capital initial, et dans le délai de cinq ans à compter du jour où l'opération est devenue définitive en cas d'augmentation de capital.

Les appels de fonds sont portés à la connaissance du ou des souscripteurs quinze jours au moins avant la date fixée pour chaque versement, par lettre recommandée avec demande d'avis de réception, adressée à chaque associé.

Tout retard dans le versement des sommes dues sur le montant non libéré des actions entraîne de plein droit intérêt au taux légal à partir de la date d'exigibilité, sans préjudice de l'action personnelle que la Société peut exercer contre l'associé défaillant et des mesures d'exécution forcée prévues par la loi.

Conformément aux dispositions de l'article 1843-3 du Code civil, lorsqu'il n'a pas été procédé dans un délai légal aux appels de fonds pour réaliser la libération intégrale du capital, tout intéressé peut demander au Président du tribunal statuant en référé soit d'enjoindre sous astreinte aux dirigeants de procéder à ces appels de fonds, soit de désigner un mandataire chargé de procéder à cette formalité.

## **ARTICLE 10 - FORME DES ACTIONS**

Les actions sont obligatoirement nominatives. Elles donnent lieu à une inscription en compte individuel dans les conditions et selon les modalités prévues par la loi et les règlements en vigueur.

Tout associé peut demander à la Société la délivrance d'une attestation d'inscription en compte.

## **ARTICLE 11 - ATTRIBUTION GRATUITE D'ACTIONS**

L'Assemblée Générale Extraordinaire peut, sur le rapport du Président et sur le rapport spécial du Commissaire aux Comptes, s'il en existe, autoriser le Président à procéder, au profit des membres du personnel salarié de la Société ou de certaines catégories d'entre eux, à une attribution gratuite d'actions existantes ou à émettre sous les conditions et modalités prévues à l'article L. 225-197-1 du Code de commerce.

L'Assemblée Générale Extraordinaire fixe le pourcentage maximal du capital social pouvant être attribué, le nombre total des actions attribuées gratuitement ne pouvant toutefois excéder 10 % du capital social à la date de la décision de leur attribution par le Président. Les actions qui n'ont pas été définitivement attribuées au terme de la période d'acquisition ainsi que les actions qui ne sont plus soumises à l'obligation de conservation ne seront pas prises en compte dans ce pourcentage.

## **ARTICLE 12 - TRANSMISSION DES ACTIONS**

Les actions ne sont négociables qu'après l'immatriculation de la Société au Registre du commerce et des sociétés. En cas d'augmentation du capital, les actions sont négociables à compter de la réalisation de celle-ci.

Les actions demeurent négociables après la dissolution de la Société et jusqu'à la clôture de la liquidation.

La propriété des actions résulte de leur inscription en compte individuel au nom du ou des titulaires sur les registres tenus à cet effet au siège social.

En cas de transmission des actions, le transfert de propriété résulte de l'inscription des titres au compte de l'acheteur à la date fixée par l'accord des parties et notifiée à la Société.

Les actions résultant d'apports en industrie sont attribuées à titre personnel. Elles sont inaliénables et intransmissibles.

Elles seront annulées en cas de décès de leur titulaire comme en cas de cessation par ledit titulaire de ses prestations à l'issue d'un délai de 1 mois suivant mise en demeure, par lettre recommandée avec demande d'avis de réception, de poursuivre lesdites prestations dans les conditions prévues à la convention d'apport.

### ARTICLE 13 - AGRÉMENT

La cession de titres de capital et de valeurs mobilières donnant accès au capital à un tiers à quelque titre que ce soit est soumise à l'agrément préalable de la collectivité des associés.

Le cédant doit notifier par lettre recommandée avec demande d'avis de réception une demande d'agrément au Président de la Société en indiquant les nom, prénoms et adresse du cessionnaire, le nombre des titres de capital ou valeurs mobilières donnant accès au capital dont la cession est envisagée et le prix offert. Cette demande d'agrément est transmise par le Président aux associés.

L'agrément résulte d'une décision collective des associés statuant à la majorité des voix des associés disposant du droit de vote.

La décision d'agrément ou de refus d'agrément n'a pas à être motivée. Elle est notifiée au cédant par lettre recommandée. A défaut de notification dans les trois mois\* qui suivent la demande d'agrément, l'agrément est réputé acquis.

En cas d'agrément, l'associé cédant peut réaliser librement la cession aux conditions prévues dans la demande d'agrément.

En cas de refus d'agrément, la Société est tenue, dans un délai de trois mois à compter de la notification du refus, de faire acquérir les titres de capital ou valeurs mobilières donnant accès au capital, soit par un associé ou par un tiers, soit, avec le consentement du cédant, par la Société, en vue d'une réduction du capital.

A défaut d'accord entre les parties, le prix des titres de capital ou valeurs mobilières donnant accès au capital est déterminé par voie d'expertise, dans les conditions prévues à l'article 1843-4 du Code civil.

Si les modalités de détermination du prix des titres de capital ou valeurs mobilières donnant accès au capital sont prévues dans une convention liant les parties à la cession ou au rachat, l'expert désigné sera tenu de les appliquer conformément aux dispositions du second alinéa du I de l'article 1843-4 du Code civil.

Le cédant peut à tout moment aviser le Président, par lettre recommandée avec demande d'avis de réception, qu'il renonce à la cession de ses titres de capital ou valeurs mobilières donnant accès au capital.

Si, à l'expiration du délai de trois mois, l'achat n'est pas réalisé, l'agrément est considéré comme donné. Toutefois, ce délai peut être prolongé par ordonnance du Président du Tribunal de commerce statuant en la forme des référés, sans recours possible, l'associé cédant et le cessionnaire dûment appelés.

Les dispositions qui précèdent sont applicables à toutes les cessions, que lesdites cessions interviennent en cas de dévolution successorale ou de liquidation d'une communauté de biens entre époux, par voie d'apport, de fusion, de partage consécutif à la liquidation d'une société associée, de transmission universelle de patrimoine d'une société ou par voie d'adjudication publique en vertu d'une décision de justice ou autrement.

Elles peuvent aussi s'appliquer à la cession des droits d'attribution en cas d'augmentation de capital par incorporation de réserves, primes d'émission ou bénéfiques, ainsi qu'en cas de cession de droits de souscription à une augmentation de capital par voie d'apports en numéraire ou de renonciation individuelle au droit de souscription en faveur de personnes dénommées.

La présente clause d'agrément ne peut être supprimée ou modifiée qu'à la majorité des deux tiers.

Toute cession réalisée en violation de cette clause d'agrément est nulle.

#### **ARTICLE 14 - LOCATION DES ACTIONS**

Les actions peuvent être données en location à une personne physique sous les conditions et limites prévues aux articles L. 239-1 à 239-5 du Code de commerce.

Le contrat de location est constaté par un acte sous signature privée soumis à la formalité de l'enregistrement ou par un acte authentique, et comportant les mentions prévues à l'article R. 239-1 du Code de commerce.

Pour être opposable à la Société, il doit lui être signifié par acte extrajudiciaire ou être accepté par son représentant légal dans un acte authentique.

Le locataire des actions doit être agréé dans les mêmes conditions que celles prévues ci-dessus pour le cessionnaire d'actions.

Le défaut d'agrément du locataire interdit la location effective des actions.

La délivrance des actions louées est réalisée à la date de la mention de la location et du nom du locataire à côté du nom de l'associé dans le registre des titres nominatifs de la Société. A compter de cette date, la Société doit adresser au locataire les informations dues aux associés et prévoir sa participation et son vote aux assemblées.

Le droit de vote appartient au bailleur dans les assemblées statuant sur les modifications statutaires ou le changement de nationalité de la Société et au locataire dans les autres assemblées. Pour l'exercice des autres droits attachés aux actions louées, notamment le droit aux dividendes, le bailleur est considéré comme le nu-proprétaire et le locataire comme l'usufruitier.

Conformément aux dispositions de l'article R. 225-68 du Code de commerce, le titulaire du droit de vote attaché aux actions nominatives louées depuis un mois au moins à la date de l'insertion de l'avis de convocation, doit, même s'il n'en a pas fait la demande, être convoqué à toute assemblée par lettre ordinaire.

Les actions louées doivent être évaluées, sur la base de critères tirés des comptes sociaux, en début et en fin de contrat, ainsi qu'à la fin de chaque exercice comptable lorsque le bailleur est une personne morale. L'évaluation est certifiée par un Commissaire aux Comptes.

Le bail est renouvelé dans les mêmes conditions que le bail initial. En cas de non-renouvellement du contrat de bail ou de résiliation, la partie la plus diligente fait procéder à la radiation de la mention portée dans le registre des titres nominatifs de la Société.

Les actions louées ne peuvent en aucun cas faire l'objet d'une sous-location ou d'un prêt.

#### **ARTICLE 15 - EXCLUSION D'UN ASSOCIÉ**

L'exclusion d'un associé peut être prononcée dans les cas suivants :

- défaut d'affectio societatis ;
- mésentente durable entre associés ;
- désaccord persistant sur la gestion, les objectifs et la stratégie de la Société ;
- manquements d'un associé à ses obligations ;
- dissolution, redressement ou liquidation judiciaires ;
- changement de contrôle au sens de l'article L. 233-3 du Code de commerce ;
- exercice d'une activité concurrente à celle de la Société, soit directement, soit par l'intermédiaire d'une société filiale ou apparentée ;
- violation d'une disposition statutaire ;
- opposition continue aux décisions proposées par le Président pendant deux exercices consécutifs,
- condamnation pénale prononcée à l'encontre d'un associé personne physique ou morale (ou à l'encontre de l'un de ses dirigeants) ;
- plus généralement, la condamnation judiciaire prononcée à l'encontre d'un associé personne physique ou d'un dirigeant de l'associé personne morale, susceptible de mettre en cause l'image ou la réputation de la Société.

La décision d'exclusion est prise par décision collective des associés statuant à la majorité simple ; l'associé dont l'exclusion est proposée participe au vote et ses actions sont prises en compte pour le calcul de cette majorité.

Les associés sont appelés à se prononcer à l'initiative du Président de la Société.

La décision d'exclusion ne peut intervenir sans que les griefs invoqués à l'encontre de l'associé susceptible d'être exclu et la date de réunion des associés devant statuer sur l'exclusion lui aient été préalablement communiqués au moyen d'une lettre recommandée avec demande d'avis de réception adressée 15 jours avant la date de la réunion de la collectivité des associés, et ce afin qu'il puisse présenter au cours d'une réunion préalable des associés ses observations, et faire valoir ses arguments en défense, lesquels doivent, en tout état de cause, être mentionnés dans la décision des associés.

La décision d'exclusion prend effet à compter de son prononcé ; elle est notifiée à l'associé exclu par lettre recommandée avec demande d'avis de réception à l'initiative du Président.

En outre, cette décision doit également statuer sur le rachat des actions de l'associé exclu et désigner le ou les acquéreurs des actions ; il est expressément convenu que la cession sera valable sans qu'il y ait lieu d'appliquer les procédures statutaires prévues en cas de cession (agrément, préemption ...).

La totalité des actions de l'associé exclu doit être cédée dans les 15 jours de la décision d'exclusion.

Le prix de cession des actions de l'exclu sera déterminé d'un commun accord ou, à défaut, à dire d'expert dans les conditions de l'article 1843-4 du Code civil.

Si la cession des actions de l'associé exclu ou le paiement du prix ne sont pas réalisés dans le délai prévu, la décision d'exclusion sera nulle et de nul effet.

A compter de la décision d'exclusion, les droits non pécuniaires de l'associé exclu seront suspendus.

Les dispositions du présent article s'appliquent dans les mêmes conditions à l'associé qui a acquis cette qualité à la suite d'une opération de fusion, de scission ou de dissolution.

La présente clause d'exclusion ne peut être supprimée ou modifiée qu'à la majorité des deux tiers.

## **ARTICLE 16 - DROITS ET OBLIGATIONS ATTACHÉS AUX ACTIONS**

Toute action donne droit, dans les bénéfices et l'actif social, à une part nette proportionnelle à la quotité de capital qu'elle représente.

Sauf dispositions contraires de l'acte d'apport, les droits attachés aux actions résultant d'apports en industrie sont égaux à ceux de l'associé ayant le moins apporté.

Chaque action donne en outre le droit au vote et à la représentation dans les consultations collectives ou assemblées générales, ainsi que le droit d'être informé sur la marche de la Société et d'obtenir communication de certains documents sociaux aux époques et dans les conditions prévues par la loi et les statuts.

Les associés ne supportent les pertes qu'à concurrence de leurs apports.

Sous réserve des dispositions légales et statutaires, aucune majorité ne peut leur imposer une augmentation de leurs engagements. Les droits et obligations attachés à l'action suivent l'action quel qu'en soit le titulaire.

La propriété d'une action comporte de plein droit adhésion aux statuts de la Société et aux décisions de la collectivité des associés.

Les créanciers, ayants droit ou autres représentants d'un associé ne peuvent, sous quelque prétexte que ce soit, requérir l'apposition de scellés sur les biens et valeurs sociales, ni en demander le partage ou la licitation ; ils doivent s'en rapporter aux inventaires sociaux et aux décisions de la collectivité des associés.

Chaque fois qu'il sera nécessaire de posséder plusieurs actions pour exercer un droit quelconque, en cas d'échange, de regroupement ou d'attribution de titres ou en conséquence d'augmentation ou de réduction de capital, de fusion ou autre opération sociale, les associés propriétaires de titres isolés, ou en nombre inférieur à celui requis, ne peuvent exercer ces droits qu'à la condition de faire leur affaire personnelle du groupement, et éventuellement de l'achat ou de la vente du nombre d'actions ou droits nécessaires.

#### **ARTICLE 17 - INDIVISIBILITÉ DES ACTIONS**

Les actions sont indivisibles à l'égard de la Société.

Les associés propriétaires indivis d'actions sont tenus de se faire représenter auprès de la Société par un seul d'entre eux, considéré comme seul propriétaire ou par un mandataire unique ; en cas de désaccord, le mandataire unique peut être désigné à la demande de l'indivisaire le plus diligent.

La désignation du représentant de l'indivision doit être notifiée à la Société dans le mois de la survenance de l'indivision. Toute modification dans la personne du représentant de l'indivision n'aura d'effet, vis-à-vis de la Société, qu'à l'expiration d'un délai d'un mois à compter de sa notification à la Société, justifiant de la régularité de la modification intervenue.

Si une action est grevée d'un usufruit, le nu-propiétaire et l'usufruitier ont le droit de participer aux décisions collectives, quel que soit le titulaire du droit de vote. Ils doivent être convoqués à toutes les assemblées et disposent du même droit d'information.

Le droit de vote appartient au nu-propiétaire, sauf pour les décisions concernant l'affectation des bénéfiques, où il est réservé à l'usufruitier.

Toutefois, pour les autres décisions, le nu-propiétaire et l'usufruitier peuvent convenir que le droit de vote sera exercé par l'usufruitier. La convention est notifiée par lettre recommandée à la Société, qui sera tenue d'appliquer cette convention pour toute consultation après l'expiration d'un délai d'un mois suivant l'envoi de cette lettre.

## ARTICLE 18 - PRÉSIDENT DE LA SOCIÉTÉ

La société est représentée, dirigée et administrée par un Président, personne physique ou morale, associée ou non de la Société.

### Désignation

Le premier Président de la Société sera désigné aux termes des présents statuts. Le Président est ensuite désigné par décision collective des associés prise à la majorité simple.

La personne morale Président est représentée par son représentant légal sauf si, lors de sa nomination ou à tout moment en cours de mandat, elle désigne une personne spécialement habilitée à la représenter en qualité de représentant.

Lorsqu'une personne morale est nommée Président, ses dirigeants sont soumis aux mêmes conditions et obligations et encourent les mêmes responsabilités civile et pénale que s'ils étaient Président en leur propre nom, sans préjudice de la responsabilité solidaire de la personne morale qu'ils dirigent.

Le mandat du Président est renouvelable sans limitation.

Le Président, personne physique, ou le représentant de la personne morale Président, peut être également lié à la Société par un contrat de travail à condition que ce contrat corresponde à un emploi effectif.

### Durée des fonctions

Le Président est désigné pour une durée déterminée ou non, par la collectivité des associés.

Les fonctions de Président prennent fin soit par le décès, la démission, la révocation, l'expiration de son mandat, soit par l'ouverture à l'encontre de celui-ci d'une procédure de redressement ou de liquidation judiciaires.

Le Président peut démissionner de son mandat sous réserve de respecter un préavis de 3 mois lequel pourra être réduit lors de la consultation de la collectivité des associés qui aura à statuer sur le remplacement du Président démissionnaire.

La démission du Président n'est recevable que si elle est adressée à chacun des associés par lettre recommandée.

### Révocation

Le Président peut être révoqué pour un juste motif, par décision de la collectivité des associés prise à l'initiative d'un ou plusieurs associés réunissant au moins 10 % du capital et des droits de vote de la Société et statuant à la majorité simple. Toute révocation intervenant sans qu'un juste motif soit établi ouvrira droit à une indemnisation du Président.

En outre, le Président est révoqué de plein droit, sans indemnisation, dans les cas suivants :

- interdiction de diriger, gérer, administrer ou contrôler une entreprise ou personne morale, incapacité ou faillite personnelle du Président personne physique,
- mise en redressement ou liquidation judiciaire, interdiction de gestion ou dissolution du Président personne morale,
- exclusion du Président associé.

#### Rémunération

Le Président pourra percevoir une rémunération au titre de ses fonctions, laquelle sera fixée et modifiée par décision de la collectivité des associés. Elle pourra être fixe ou proportionnelle ou à la fois fixe et proportionnelle au bénéfice ou au chiffre d'affaires.

Outre cette rémunération, il sera remboursé, sur justificatifs, des frais qu'il exposera dans l'accomplissement de ses fonctions.

#### Pouvoirs du Président

Le Président dirige la Société et la représente à l'égard des tiers. A ce titre, il est investi des pouvoirs les plus étendus pour agir en toute circonstance au nom de la Société dans les limites de l'objet social et des pouvoirs expressément dévolus par la loi et les statuts à la collectivité des associés.

Les dispositions des présents statuts limitant les pouvoirs du Président sont inopposables aux tiers.

La Société est engagée même par les actes du Président qui ne relèvent pas de l'objet social, à moins qu'elle ne prouve que le tiers savait que l'acte dépassait cet objet ou qu'il ne pouvait l'ignorer compte tenu des circonstances, la seule publication des statuts ne suffisant pas à constituer cette preuve.

Le Président peut déléguer à toute personne de son choix certains de ses pouvoirs pour l'exercice de fonctions spécifiques ou l'accomplissement de certains actes.

### **ARTICLE 19 - DIRECTEUR GÉNÉRAL**

#### Désignation

Le Président peut donner mandat à une personne physique ou à une personne morale de l'assister en qualité de Directeur Général.

La personne morale Directeur Général est représentée par son représentant légal sauf si, lors de sa nomination ou à tout moment en cours de mandat, elle désigne une personne spécialement habilitée à la représenter en qualité de représentant.

Lorsqu'une personne morale est nommée Directeur Général, ses dirigeants sont soumis aux mêmes conditions et obligations et encourent les mêmes responsabilités civile et pénale que s'ils étaient Directeur Général en leur propre nom, sans préjudice de la responsabilité solidaire de la personne morale qu'ils dirigent.

Le Directeur Général personne physique peut être lié à la Société par un contrat de travail.

#### Durée des fonctions

La durée des fonctions du Directeur Général est fixée dans la décision de nomination et ne peut excéder celle du mandat du Président.

Toutefois, en cas de cessation des fonctions du Président, le Directeur Général conserve ses fonctions jusqu'à la nomination du nouveau Président, sauf décision contraire des associés.

Les fonctions de Directeur Général prennent fin soit par le décès, la démission, la révocation, l'expiration de son mandat, soit par l'ouverture à l'encontre de celui-ci d'une procédure de redressement ou de liquidation judiciaires.

Le Directeur Général peut démissionner de son mandat par lettre recommandée adressée au Président, sous réserve de respecter un préavis de 3 mois, lequel pourra être réduit lors de la décision du Président qui nommera un nouveau Directeur Général en remplacement du Directeur Général démissionnaire.

#### Révocation

Le Directeur Général peut être révoqué à tout moment, sans qu'il soit besoin d'un juste motif, par décision du Président. Cette révocation n'ouvre droit à aucune indemnisation.

En outre, le Directeur Général est révoqué de plein droit, sans indemnisation, dans les cas suivants :

- interdiction de diriger, gérer, administrer ou contrôler une entreprise ou personne morale, incapacité ou faillite personnelle du Directeur Général personne physique,
- mise en redressement ou liquidation judiciaire, interdiction de gestion ou dissolution du Directeur Général personne morale,
- exclusion du Directeur Général associé.

#### Rémunération

Le Directeur Général peut recevoir une rémunération dont les modalités sont fixées dans la décision de nomination. Elle peut être fixe ou proportionnelle ou à la fois fixe et proportionnelle au bénéfice ou au chiffre d'affaires.

En outre, le Directeur Général est remboursé de ses frais de représentation et de déplacement sur justificatifs.

### Pouvoirs du Directeur Général

Le Directeur Général dispose des mêmes pouvoirs que le Président, sous réserve des limitations éventuellement fixées par la décision de nomination ou par une décision ultérieure.

Le Directeur Général dispose du pouvoir de représenter la Société à l'égard des tiers.

### ARTICLE 20 - CONVENTIONS ENTRE LA SOCIÉTÉ ET SES DIRIGEANTS OU ASSOCIÉS

En application des dispositions de l'article L. 227-10 du Code de commerce, le Président ou le Commissaire aux Comptes, s'il en existe, présente aux associés un rapport sur les conventions, intervenues directement ou par personne interposée entre la Société et son Président, l'un de ses dirigeants, l'un de ses associés disposant d'une fraction des droits de vote supérieure à dix pour cent ou, s'il s'agit d'une société associée, la Société la contrôlant au sens de l'article L. 233-3 dudit code.

Les associés statuent sur ce rapport lors de la décision collective statuant sur les comptes de l'exercice écoulé.

Les dispositions qui précèdent ne sont pas applicables aux conventions portant sur les opérations courantes de la Société et conclues à des conditions normales.

Les conventions non approuvées produisent néanmoins leurs effets, à charge pour la personne intéressée et, éventuellement, pour le Président et les autres dirigeants d'en supporter les conséquences dommageables pour la Société.

Les interdictions prévues à l'article L. 225-43 du Code de commerce s'appliquent dans les conditions déterminées par cet article, au Président et aux autres dirigeants de la Société.

### ARTICLE 21 - COMMISSAIRES AUX COMPTES

Le contrôle légal de la Société est effectué par un ou plusieurs Commissaires aux Comptes titulaires désignés par décision collective des associés, en application de l'article L. 823-1 du Code de commerce.

Si la Société dépasse, à la clôture d'un exercice social, les seuils définis légalement et fixés par décret, cette désignation est obligatoire. Elle est également obligatoire si un ou plusieurs associés représentant au moins le tiers du capital en font la demande.

La collectivité des associés pourra, à la majorité simple, désigner volontairement un Commissaire aux Comptes dans les conditions prévues à l'article L. 225-228 du Code de commerce.

Lorsqu'un Commissaire aux Comptes ainsi désigné est une personne physique ou une société unipersonnelle, un Commissaire aux Comptes suppléant appelé à remplacer le ou les titulaires en cas de refus, d'empêchement, de démission ou de décès, est nommé en même temps que le titulaire pour la même durée.

En outre, la nomination d'un Commissaire aux Comptes pourra être demandée en justice par un ou plusieurs associés représentant au moins le dixième du capital.

Les Commissaires aux Comptes exercent leur mission de contrôle, conformément aux dispositions législatives et réglementaires en vigueur. Ils ont notamment pour mission permanente de vérifier les valeurs et les documents comptables de la Société, de contrôler la régularité et la sincérité des comptes sociaux et d'en rendre compte à la Société. Ils ne doivent en aucun cas s'immiscer dans la gestion de la Société.

Les Commissaires aux Comptes sont invités à participer à toute consultation de la collectivité des associés, conformément aux dispositions légales et réglementaires.

## **ARTICLE 22 - REPRÉSENTATION SOCIALE**

Les délégués du comité social et économique, s'il en existe un, exercent les droits prévus par l'article L. 2312-72 du Code du travail auprès du Président. A cette fin, celui-ci les réunira une fois par trimestre au moins, et notamment lors de l'arrêté des comptes annuels.

Le comité social et économique doit être informé des décisions collectives dans les mêmes conditions que les associés.

Les demandes d'inscription des projets de résolutions présentées par le comité social et économique doivent être adressées par tous moyens écrits par un représentant du comité au Président et accompagnées du texte des projets de résolutions qui peuvent être assortis d'un bref exposé des motifs.

Elles doivent être reçues au siège social 5 jours au moins avant la date fixée pour la décision des associés. Le Président accuse réception de ces projets de résolution dans les 3 jours de leur réception au représentant du comité social et économique par lettre recommandée ou par voie électronique dans les conditions définies à l'article R. 225-63 du Code de commerce.

## **ARTICLE 23 - DÉCISIONS COLLECTIVES**

La collectivité des associés est seule compétente pour prendre les décisions suivantes :

- approbation des comptes annuels et affectation des résultats,
- approbation des conventions réglementées,
- nomination des Commissaires aux Comptes,
- augmentation, amortissement et réduction du capital social,
- transformation de la Société,
- fusion, scission ou apport partiel d'actif,
- dissolution et liquidation de la Société,
- augmentation des engagements des associés,
- agrément des cessions d'actions,
- suspension des droits de vote et exclusion d'un associé ou cession forcée de ses actions,
- nomination, révocation et rémunération du Président,
- modification des statuts, sauf transfert du siège social.

Toutes autres décisions relèvent de la compétence du Président.

## **ARTICLE 24 - FORME ET MODALITÉS DES DÉCISIONS COLLECTIVES**

Les décisions collectives sont prises, au choix du Président en assemblée générale ou résultent du consentement des associés exprimé dans un acte sous signature privée. Elles peuvent également faire l'objet d'une consultation écrite et être prises par tous moyens de télécommunication électronique.

Toutefois, devront être prises en assemblée générale les décisions relatives à l'approbation des comptes annuels et à l'affectation des résultats, aux modifications du capital social, à des opérations de fusion, scission ou apport partiel d'actif, à l'exclusion d'un associé.

Tout associé a le droit de participer aux décisions collectives, personnellement ou par mandataire, quel que soit le nombre d'actions qu'il possède. Il doit justifier de son identité et de l'inscription en compte de ses actions au jour de la décision collective.

## **ARTICLE 25 - CONSULTATION ÉCRITE**

En cas de consultation écrite, le Président adresse à chaque associé, par lettre recommandée, le texte des résolutions proposées ainsi que les documents nécessaires à l'information des associés.

Les associés disposent d'un délai de 7 jours à compter de la réception du projet de résolutions pour transmettre leur vote à l'auteur de la consultation par lettre recommandée.

Tout associé n'ayant pas répondu dans le délai ci-dessus est considéré comme s'étant abstenu.

## ARTICLE 26 - ASSEMBLÉE GÉNÉRALE

Les Assemblées Générales sont convoquées, soit par le Président, soit par un mandataire désigné par le Président du Tribunal de commerce statuant en référé à la demande d'un ou plusieurs associés réunissant cinq pour cent au moins du capital ou à la demande du comité social et économique en cas d'urgence, soit par le Commissaire aux Comptes, s'il en existe.

Pendant la période de liquidation, l'Assemblée est convoquée par le liquidateur.

La convocation est effectuée par tous procédés de communication écrite quinze jours avant la date de la réunion et mentionne le jour, l'heure, le lieu et l'ordre du jour de la réunion.

Toutefois, l'Assemblée Générale se réunit valablement sur convocation verbale et sans délai si tous les associés y consentent.

L'ordre du jour est arrêté par l'auteur de la convocation.

Un ou plusieurs associés représentant au moins 10 % du capital ont la faculté de requérir l'inscription à l'ordre du jour de l'Assemblée de projets de résolutions par tous moyens de communication écrite. Ces demandes doivent être reçues au siège social 5 jours au moins avant la date de la réunion. Le Président accuse réception de ces demandes dans les 3 jours de leur réception.

L'Assemblée ne peut délibérer sur une question qui n'est pas à l'ordre du jour. Elle peut cependant, en toutes circonstances, révoquer le Président, un ou plusieurs dirigeants, et procéder à leur remplacement.

Les associés peuvent se faire représenter aux délibérations de l'Assemblée par un autre associé ou par un tiers justifiant d'un mandat. Chaque mandataire peut disposer d'un nombre illimité de mandats.

Les mandats peuvent être donnés par tous procédés de communication écrite, et notamment par télécopie.

Tout associé peut voter par correspondance, au moyen d'un formulaire établi par la Société et remis aux associés qui en font la demande. Il devra compléter le bulletin, en cochant pour chaque résolution, une case unique correspondant au sens de son vote.

Le défaut de réponse dans le délai indiqué par la convocation vaut abstention totale de l'associé.

En cas de vote à distance au moyen d'un formulaire de vote électronique ou d'un vote par procuration donné par signature électronique, celui-ci s'exerce dans les conditions prévues par la réglementation en vigueur, soit sous la forme d'une signature électronique sécurisée au sens du décret 2017-1416 du 28 septembre 2017, soit sous la forme d'un procédé fiable d'identification garantissant son lien avec l'acte auquel elle s'attache.

Lors de chaque assemblée, le président de séance peut décider de mentionner l'identité de chaque associé, le nombre d'actions et le nombre de droits de vote dont il dispose, dans le procès-verbal ou dans une feuille de présence qu'il certifiera après l'avoir fait émarger par les associés présents et les mandataires.

Les réunions des assemblées générales ont lieu au siège social ou en tout autre endroit indiqué dans la convocation.

L'Assemblée est présidée par le Président ou, en son absence par un associé désigné par l'Assemblée.

L'Assemblée désigne un secrétaire qui peut être pris en dehors de ses membres.

### **ARTICLE 27 - RÈGLES D'ADOPTION DES DÉCISIONS COLLECTIVES**

Le droit de vote attaché aux actions est proportionnel à la quotité de capital qu'elles représentent. Chaque action donne droit à une voix.

#### **Majorité**

Les décisions collectives entraînant modification des statuts, à l'exception de celles pour lesquelles l'unanimité est exigée par la loi, seront prises à la majorité des deux tiers en Assemblée Générale Extraordinaire. Les autres décisions seront prises à la majorité simple en Assemblée Générale Ordinaire.

### **ARTICLE 28 - PROCÈS-VERBAUX DES DÉCISIONS COLLECTIVES**

Les décisions collectives prises en assemblée sont constatées par des procès-verbaux signés par le Président et le secrétaire et établis sur un registre spécial, ou sur des feuillets mobiles numérotés.

Les procès-verbaux doivent indiquer le lieu et la date de la consultation, l'identité des associés présents et représentés et celle de toute autre personne ayant assisté à tout ou partie des délibérations, les documents et informations communiqués préalablement aux associés, un exposé des débats ainsi que le texte des résolutions et pour chaque résolution le résultat du vote.

En cas de décision collective résultant du consentement unanime des associés exprimé dans un acte, cet acte doit mentionner les documents et informations communiqués préalablement aux associés. Il est signé par tous les associés et retranscrit sur le registre spécial ou les feuillets numérotés.

Les copies ou extraits des procès-verbaux des décisions collectives sont valablement certifiés par le Président, ou un fondé de pouvoir habilité à cet effet.

## ARTICLE 29 - DROIT D'INFORMATION DES ASSOCIÉS

Quel que soit le mode de consultation, toute décision des associés doit faire l'objet d'une information préalable comprenant l'ordre du jour, le texte des résolutions et tous documents et informations leur permettant de se prononcer en connaissance de cause sur la ou les résolutions soumises à leur approbation.

Les rapports établis par le Président doivent être communiqués aux frais de la Société aux associés 15 jours avant la date de la consultation, ainsi que les comptes annuels et, le cas échéant, les comptes consolidés du dernier exercice lors de la décision collective statuant sur ces comptes.

Les associés peuvent, à toute époque, consulter au siège social, et, le cas échéant prendre copie, des statuts à jour de la Société ainsi que, pour les trois derniers exercices, des registres sociaux, des comptes annuels, du tableau des résultats des cinq derniers exercices, des comptes consolidés, des rapports et documents soumis aux associés à l'occasion des décisions collectives.

## ARTICLE 30 - EXERCICE SOCIAL

Chaque exercice social a une durée d'une année, qui commence **le 1<sup>er</sup> août et finit le 31 juillet** de l'année suivante.

Par exception, le premier exercice commencera le jour de l'immatriculation de la Société au Registre du commerce et des sociétés et se terminera **le 31 juillet 2021**.

## ARTICLE 31 - INVENTAIRE - COMPTES ANNUELS

Il est tenu une comptabilité régulière des opérations sociales, conformément à la loi et aux usages du commerce.

A la clôture de chaque exercice, le Président dresse l'inventaire des divers éléments de l'actif et du passif existant à cette date et établit les comptes annuels comprenant le bilan, le compte de résultat et le cas échéant, l'annexe, conformément aux lois et règlements en vigueur.

Il dresse également le bilan décrivant les éléments actifs et passifs et faisant apparaître de façon distincte les capitaux propres, le compte de résultat récapitulant les produits et les charges de l'exercice, ainsi que le cas échéant, l'annexe complétant et commentant l'information donnée par le bilan et le compte de résultat.

Il est procédé, même en cas d'absence ou d'insuffisance du bénéfice, aux amortissements et provisions nécessaires. Le montant des engagements cautionnés, avalisés ou garantis est mentionné à la suite du bilan.

Le Président établit un rapport de gestion contenant les indications fixées par la loi.

Lorsque la Société est une petite entreprise au sens des articles L. 123-16 et D. 123-200, 2° du Code de commerce, elle est dispensée de l'obligation d'établir un rapport sur la gestion de la Société pendant l'exercice écoulé.

En application des dispositions de l'article L. 225-184 du Code de commerce, le Président établit un rapport spécial qui informe chaque année la collectivité des associés des opérations réalisées dans le cadre des options de souscription ou d'achat d'actions consenties par la Société à chacun des mandataires sociaux.

Tous ces documents sont mis à la disposition du ou des Commissaires aux Comptes de la Société, s'il en existe, dans les conditions légales et réglementaires.

Dans les six mois de la clôture de l'exercice ou, en cas de prolongation, dans le délai fixé par décision de justice, les associés doivent statuer par décision collective sur les comptes annuels, au vu du rapport de gestion et du rapport du ou des Commissaires aux Comptes, s'il en existe. Lorsque la Société établit des comptes consolidés, ceux-ci sont présentés, lors de cette décision collective, avec le rapport de gestion du groupe et le rapport des Commissaires aux Comptes.

## **ARTICLE 32 - AFFECTATION ET RÉPARTITION DU RÉSULTAT**

Le compte de résultat qui récapitule les produits et charges de l'exercice fait apparaître par différence, après déduction des amortissements et des provisions, le bénéfice ou la perte de l'exercice clos.

Sur le bénéfice de l'exercice diminué, le cas échéant, des pertes antérieures, il est prélevé cinq pour cent au moins pour constituer le fonds de réserve légale. Ce prélèvement cesse d'être obligatoire lorsque le fonds de réserve atteint le dixième du capital social ; il reprend son cours lorsque, pour une cause quelconque, la réserve légale est descendue au-dessous de ce dixième.

Le bénéfice distribuable est constitué par le bénéfice de l'exercice diminué des pertes antérieures et des sommes à porter en réserve, en application de la loi et des statuts, et augmenté du report bénéficiaire.

Sur ce bénéfice, la collectivité des associés peut prélever toutes sommes qu'elle juge à propos d'affecter à la dotation de tous fonds de réserves facultatives, ordinaires ou extraordinaires, ou de reporter à nouveau.

Le solde, s'il en existe, est réparti entre tous les associés proportionnellement à leurs droits dans le capital.

En outre, la collectivité des associés peut décider la mise en distribution de sommes prélevées sur les réserves disponibles, en indiquant expressément les postes de réserves sur lesquels les prélèvements sont effectués. Toutefois, les dividendes sont prélevés par priorité sur les bénéfices de l'exercice.

Hors le cas de réduction du capital, aucune distribution ne peut être faite aux associés lorsque les capitaux propres sont ou deviendraient à la suite de celle-ci, inférieurs au montant du capital augmenté des réserves que la loi ou les statuts ne permettent pas de distribuer. L'écart de réévaluation n'est pas distribuable. Il peut être incorporé en tout ou partie au capital.

Les pertes, s'il en existe, sont après l'approbation des comptes par la collectivité des associés, reportées à nouveau, pour être imputées sur les bénéfices des exercices ultérieurs jusqu'à extinction.

### **ARTICLE 33 - PAIEMENT DES DIVIDENDES - ACOMPTES**

Les modalités de mise en paiement des dividendes en numéraire sont fixées par décision collective des associés ou, à défaut, par le Président.

Toutefois, la mise en paiement des dividendes en numéraire doit avoir lieu dans un délai maximal de neuf mois après la clôture de l'exercice, sauf prolongation de ce délai par autorisation de justice.

Lorsqu'un bilan établi au cours ou à la fin de l'exercice et certifié par un Commissaire aux Comptes fait apparaître que la Société, depuis la clôture de l'exercice précédent, après constitution des amortissements et provisions nécessaires et déduction faite s'il y a lieu des pertes antérieures ainsi que des sommes à porter en réserve, en application de la loi ou des statuts, a réalisé un bénéfice, il peut être distribué sur décision du Président des acomptes sur dividende avant l'approbation des comptes de l'exercice. Le montant de ces acomptes ne peut excéder le montant du bénéfice ainsi défini.

Aucune répétition de dividende ne peut être exigée des associés sauf lorsque la distribution a été effectuée en violation des dispositions légales et que la Société établit que les bénéficiaires avaient connaissance du caractère irrégulier de cette distribution au moment de celle-ci ou ne pouvaient l'ignorer compte tenu des circonstances. Le cas échéant, l'action en répétition est prescrite trois ans après la mise en paiement de ces dividendes.

Les dividendes non réclamés dans les cinq ans de leur mise en paiement sont prescrits.

### **ARTICLE 34 - CAPITAUX PROPRES INFÉRIEURS À LA MOITIÉ DU CAPITAL SOCIAL**

Si, du fait des pertes constatées dans les documents comptables, les capitaux propres de la Société deviennent inférieurs à la moitié du capital social, le Président doit, dans les quatre mois qui suivent l'approbation des comptes ayant fait apparaître ces pertes, consulter la collectivité des associés, à l'effet de décider s'il y a lieu à dissolution anticipée de la Société.

Si la dissolution n'est pas prononcée, le capital doit être, dans le délai fixé par la loi, réduit d'un montant égal à celui des pertes qui n'ont pu être imputées sur les réserves si, dans ce délai, les capitaux propres ne sont pas redevenus au moins égaux à la moitié du capital social.

Dans tous les cas, la décision collective des associés doit être publiée dans les conditions légales et réglementaires.

En cas d'inobservation de ces prescriptions, tout intéressé peut demander en justice la dissolution de la Société. Il en est de même si la collectivité des associés n'a pu délibérer valablement. Toutefois, le tribunal ne peut prononcer la dissolution si, au jour où il statue sur le fond, la régularisation a eu lieu.

### **ARTICLE 35 - TRANSFORMATION DE LA SOCIÉTÉ**

La Société peut se transformer en société d'une autre forme sur décision collective des associés aux conditions fixées par la loi.

La transformation en société en nom collectif nécessite l'accord de tous les associés. En ce cas, les conditions prévues ci-dessus ne sont pas exigibles.

La transformation en société en commandite simple ou par actions est décidée dans les conditions prévues pour la modification des statuts et avec l'accord de chacun des associés qui acceptent de devenir commandités en raison de la responsabilité solidaire et indéfinie des dettes sociales.

La transformation en société à responsabilité limitée est décidée dans les conditions prévues pour la modification des statuts des sociétés de cette forme.

La transformation qui entraînerait, soit l'augmentation des engagements des associés, soit la modification des clauses des présents statuts exigeant l'unanimité des associés devra faire l'objet d'une décision unanime de ceux-ci.

### **ARTICLE 36 - DISSOLUTION - LIQUIDATION**

La Société est dissoute dans les cas prévus par la loi et, sauf prorogation, à l'expiration du terme fixé par les statuts, ou à la suite d'une décision collective des associés prise dans les conditions fixées par les présents statuts.

Un ou plusieurs liquidateurs sont alors nommés par cette décision collective.

Le liquidateur représente la Société. Il est investi des pouvoirs les plus étendus pour réaliser l'actif, même à l'amiable. Il est habilité à payer les créanciers et à répartir le solde disponible entre les associés.

La collectivité des associés peut l'autoriser à continuer les affaires en cours ou à en engager de nouvelles pour les besoins de la liquidation.

Le produit net de la liquidation, après remboursement à chacun des associés du montant nominal et non amorti de leurs actions, est réparti entre les associés en proportion de leur participation dans le capital social.

Les pertes, s'il en existe, sont supportées par les associés jusqu'à concurrence du montant de leurs apports.

En cas de réunion de toutes les actions en une seule main, la dissolution de la Société entraîne, lorsque l'associé unique est une personne morale, la transmission universelle du patrimoine de la Société à l'associé unique, conformément aux dispositions de l'article 1844-5 du Code civil.

### **ARTICLE 37 - CONTESTATIONS**

Toutes les contestations qui pourraient s'élever pendant la durée de la Société ou lors de sa liquidation, soit entre la Société et les associés titulaires de ses actions, soit entre les associés titulaires d'actions eux-mêmes, concernant les affaires sociales, l'interprétation ou l'exécution des présents statuts, seront jugées conformément à la loi et soumises à la juridiction des tribunaux compétents.

### **ARTICLE 38 - NOMINATION DES DIRIGEANTS**

#### **Nomination du Président**

Le premier Président de la Société nommé aux termes des présents statuts pour une durée illimitée est :

Monsieur Thomas MOREL  
Né à DAX (40100) le 01 septembre 1974  
De nationalité française  
Demeurant 8, rue des Bruyères, 40230 TOSSE

Monsieur Thomas MOREL accepte les fonctions de Président et déclare, en ce qui le concerne, n'être atteint d'aucune incompatibilité ni d'aucune interdiction susceptibles d'empêcher sa nomination et l'exercice de ses fonctions.

#### **Nomination du Directeur Général**

Est nommé en qualité de Directeur Général de la Société sans limitation de durée, sans qu'elle puisse toutefois excéder celle du mandat du Président :

Monsieur Julien MAGNES  
Né à DAX (40100) le 27 septembre 1984  
De nationalité française  
Demeurant 1, impasse de la Matole 40140 MAGESCQ

### **ARTICLE 39 - FORMALITÉS DE PUBLICITÉ - POUVOIRS - FRAIS**

Tous pouvoirs sont donnés au porteur d'un original ou d'une copie certifiée conforme des présentes pour effectuer l'ensemble des formalités légales relatives à la constitution de la Société et notamment :

- signer et faire publier l'avis de constitution dans un journal d'annonces légales dans le département du siège social ;
- procéder à toutes déclarations auprès du Centre de Formalités des Entreprises compétent ;
- effectuer toutes formalités en vue de l'immatriculation de la Société au Registre du commerce et des sociétés ;
- à cet effet, signer tous actes et pièces, acquitter tous droits et frais, et plus généralement faire tout ce qui sera nécessaire afin de donner à la Société présentement constituée son existence légale en accomplissant toutes autres formalités prescrites par la loi.

Tous pouvoirs sont conférés au porteur d'un original ou d'une copie certifiée conforme des présentes à l'effet d'accomplir l'ensemble des formalités de publicité, de dépôt et autres pour parvenir à l'immatriculation de la Société au Registre du commerce et des sociétés.

Fait à DAX  
Le 18 décembre 2020  
En 3 exemplaires originaux

**Thomas MOREL**



**Julien MAGNES**

