

RCS : LE HAVRE
Code greffe : 7606

Actes des sociétés, ordonnances rendues en matière de société, actes des personnes physiques

REGISTRE DU COMMERCE ET DES SOCIETES

Le greffier du tribunal de commerce de LE HAVRE atteste l'exactitude des informations transmises ci-après

Nature du document : Actes des sociétés (A)

Numéro de gestion : 1995 B 00041
Numéro SIREN : 399 798 503
Nom ou dénomination : CHALUS CHEGARAY ET COMPAGNIE

Ce dépôt a été enregistré le 17/04/2013 sous le numéro de dépôt 957

CHALUS CHEGARAY ET COMPAGNIE
Société par actions simplifiée au capital de 5.703.960 euros
Siège social : 1, quai George V - 76600 Le Havre
RCS Le Havre 399 798 503
(absorbante)

A957

ET

LE QUAI
Société Civile au capital de 5.000,00 euros
Siège social : 1 quai George V - 76600 Le Havre
RCS Le havre 524 307 998
(absorbée)

DECLARATION DE REGULARITE ET DE CONFORMITE

La soussignée,

(1) Madame Nathalie DE CHALUS

Président de la société **CHALUS CHEGARAY ET COMPAGNIE**, Société par actions simplifiée au capital de 5.703.960 euros, Siège social : 1, quai George V - 76600 Le Havre, RCS Le Havre 399 798 503, société absorbante,

Et,

Gérant de la société **LE QUAI**, Société Civile au capital de 5.000,00 euros, Siège social : 1 quai George V - 76600 Le Havre, 524 307 998 RCS LE HAVRE, société absorbée,

Fait l'exposé ci-après :

Le projet de traité de fusion simplifiée de la société absorbante et de la société absorbée susvisées a été signé par les représentants de chacune de ces sociétés, suivant acte sous seing privé en date du 15 novembre 2012 ;

Ce projet de traité indiquait notamment:

- les motifs, buts et conditions de la fusion,
- les dates à laquelle les comptes des sociétés ont été établis pour définir les conditions de l'opération, ainsi que la méthode d'évaluation utilisée,
- la désignation et l'évaluation de l'actif et du passif de la société absorbée apportés à la société absorbante, ainsi que le montant du mali de fusion,
- la date à partir de laquelle les opérations de la société absorbée sont, du point de vue comptable et fiscal, considérées comme accomplies par la société bénéficiaire des apports,
- Il disposait enfin que la société absorbée se trouverait dissoute et liquidée du seul fait et au jour de la réalisation définitive de la fusion

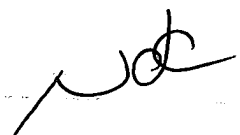

Il est précisé que la société absorbante ayant détenu, dans les conditions prévues aux articles 236-11 et suivants du Code de Commerce, la totalité des actions de la société absorbée susvisée, il n'y avait lieu à approbation de la fusion simplifiée ni par l'Assemblée Générale des actionnaires de la société absorbée, ni par l'Assemblée Générale des actionnaires de la société absorbante, ni à l'établissement du rapport prévu aux articles 236-9 et 236-10 du Code de Commerce.

Il n'y a pas eu lieu non plus de ce fait à augmentation du capital de la société absorbante.

- Deux exemplaires du projet de traité de fusion simplifiée ont été déposés le 23 novembre 2012 au Greffe du Tribunal de Commerce du Havre pour les sociétés absorbante et absorbée ;
- L'avis prévu à l'article 236-2-1 du Code de Commerce a été publié à compter du 29 novembre 2012 sur le site internet de chacune des sociétés absorbante et absorbée, de manière interrompue pendant un délai de 30 jours précédant la date de réalisation définitive de l'opération, ainsi qu'il résulte d'un constat d'huissier établi le 29 novembre 2012 et le 31 décembre 2012 ;

Cette publication n'a fait l'objet d'aucune opposition dans le délai de 30 jours.

- L'Assemblée Générale de la société absorbante, réunie le 31 décembre 2012, a constaté la réalisation définitive de l'opération de fusion, en date du 31 décembre 2012 ;

La réalisation définitive de la fusion a entraîné la dissolution sans liquidation de la société absorbée.

Ceci exposé, la soussignée déclare, tant en son nom personnel que comme mandataires, que:

DECLARATION DE REGULARITE ET DE CONFORMITE

- * La fusion par absorption de la société **LE QUAI** par la société **CHALUS CHEGARAY ET COMPAGNIE**, fusion placée sous le régime des fusions simplifiée, a été régulièrement réalisée, conformément à la loi et aux règlements,
- * Que la société absorbée se trouve définitivement et régulièrement dissoute, sans liquidation.
- * Seront déposés au greffe du Tribunal de Commerce de Havre pour chacune des sociétés prenant part à cette opération, à l'appui de la présente déclaration de conformité, déposée en deux exemplaires, les pièces et documents prévus par les textes en vigueur pour permettre l'accomplissement des formalités d'inscriptions modificatives et de dissolution de la société absorbée, et notamment:
 - une copie du certificat de dépôt du projet de traité de fusion;
 - deux exemplaires du procès verbal de l'Assemblée Générale de la société absorbante du 31 décembre 2012 constatant la réalisation définitive de la fusion et prononçant la dissolution de la société absorbée;

NOC

Fait au Havre

le 15 janvier 2013

en 4 exemplaires

Pour CHALUS CHEGARAY ET COMPAGNIE
Madame Natalie de CHALUS
Président

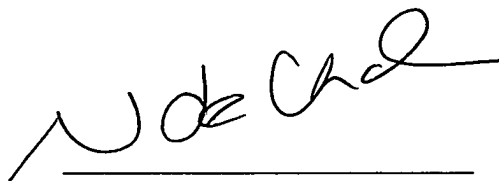

Handwritten signature of Natalie de Chalus, written in black ink over a horizontal line.

Pour LE QUAI
Madame Natalie de CHALUS
Gérant

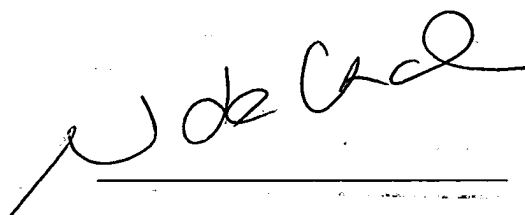

Handwritten signature of Natalie de Chalus, written in black ink over a horizontal line.

PROCES-VERBAL DE CONSTAT

Joëlle Girod-Chataignier

Huissier de Justice

137 Boulevard Saint Michel

75005 Paris

Tél : 01 43 29 59 98
Fax : 01 43 29 63 54

Mobile : 06 12 07 07 00
Email : girod-chataignier@sfr.fr

PROCES-VERBAL DE CONSTAT

**SECOND
ORIGINAL**

L'AN DEUX MILLE DOUZE

Et le DIX SEPT DECEMBRE à partir de 16 heures

A LA REQUETE DE :

La SAS CHALUS CHEGARAY ET COMPAGNIE, dont le siège social est 1/5 quai George V Le HAVRE (76), RCS LE HAVRE N° 399 798 503, agissant poursuites et diligences de son représentant légal y domicilié.

LAQUELLE M'EXPOSE:

Qu'elle procède à la fusion de la société CHALUS CHEGARAY et COMPAGNIE qui va absorber la société LE QUAÏ.

Que conformément à l'article R 236-2-1 du code commerce, elle a publié sur son site internet le projet de fusion dans des « conditions de nature à garantir la sécurité et l'authenticité des documents »

Qu'elle souhaite, afin de préserver ses droits et sauvegarder ses intérêts, me faire constater et consigner sur un constat que la dite publicité mentionnant cette fusion figure bien sur le site internet de la société CHALUS CHEGARAY et COMPAGNIE, ainsi que sur celui de la société LE QUAÏ.

DEFERANT A LA PRESENTE REQUISITION :

**Je soussignée, Joëlle GIROD CHATAIGNIER, Huissier de Justice, titulaire d'un Office
Ministériel sis 137 boulevard Saint Michel à PARIS 75005,
Certifie avoir ce jour, le dix sept décembre deux mille Douze à partir de 16 heures,
depuis mon étude, procédé aux opérations suivantes préalables à mes constatations ci
après exposées**

**PREALABLE A LA CONNEXION
DESCRIPTION DE LA
CONFIGURATION**

Le matériel utilisé pour dresser les constatations qui suivent est un ordinateur de mon étude.
Le nom de l'ordinateur est : pcbs – PC

Il s'agit d'un poste de travail individuel équipé d'un processeur Intel(R) Core (TM) 2 Duo
CPU E7500 @ 2.93GHz 2.40 GHz avec 4.00 Go de mémoire RAM installée
Edition : WINDOWS 7 PREMIUM version 2009 de Microsoft Corporation

Ce poste est relié au réseau internet par câble 100 Mbits via un modem de type NEUF BOX :
NB4 - FXC- r2
SSID : NEUF E5D0

Informations système générales

Édition Windows

Windows 7 Édition Familiale Premium

Copyright © 2009 Microsoft Corporation. Tous droits réservés.

Service Pack 1

Obtenir plus de fonctionnalités avec une nouvelle édition de Windows 7

Système

Évaluation :

4,6 L'indice de performance Windows doit être actualisé.

Processeur :

Intel(R) Core(TM)2 Duo CPU E7500 @ 2.93GHz 2.40 GHz

Mémoire installée (RAM) : 4,00 Go (3,25 Go utilisable)

Type du système : Système d'exploitation 32 bits

Stylet et fonction tactile : La fonctionnalité de saisie tactile ou avec un stylet n'est pas disponible sur cet écran

Paramètres de nom d'ordinateur, de domaine et de groupe de travail

Nom de l'ordinateur : pcbs-PC

Nom complet : pcbs-PC

Description de l'ordinateur :

Groupe de travail : WORKGROUP

 Modifier les paramètres

Activation de Windows

Windows est activé.

ID de produit : 00359-OEM-8702031-27167 [Modifier la clé de produit \(Product Key\)](#)

exigez
un logiciel
Microsoft
original

En savoir plus en

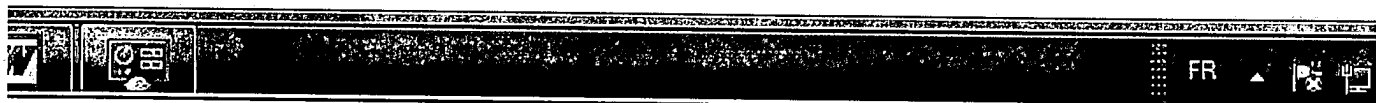

1) REGLAGE DE LA RESOLUTION DE L'ECRAN

Clik droit sur « bureau » sur zone vide

Onglet « résolution de l'écran »

Puis «ctrl impêcr »

Ensuite «ctrl inser » dans le constat

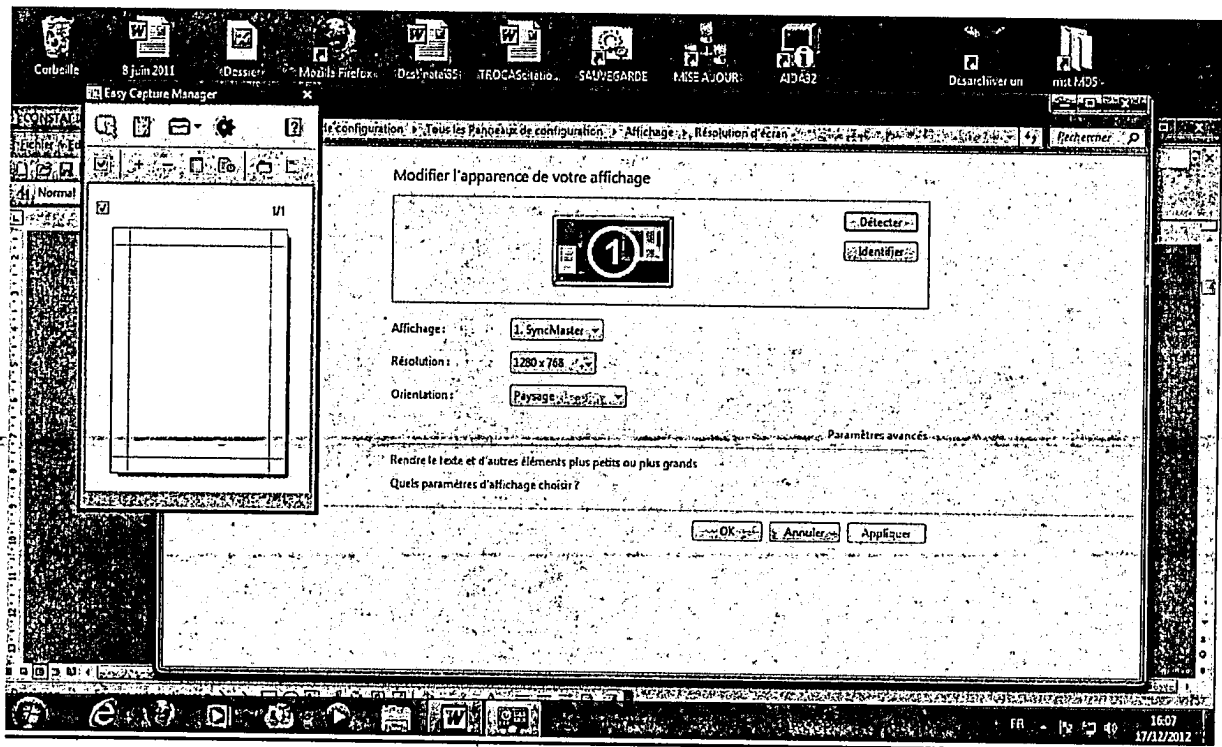

2) CALAGE DE L'HORLOGE DE L'ORDINATEUR

J'ai synchronisé l'horloge de mon ordinateur avec un serveur de temps internet, en utilisant une fois connecté à internet, les manipulations suivantes :

« démarrer »/ « paramètres »/panneau de configuration/date et heure/temps internet/synchroniser automatiquement avec un serveur temps internet/mettre à jour/ok.

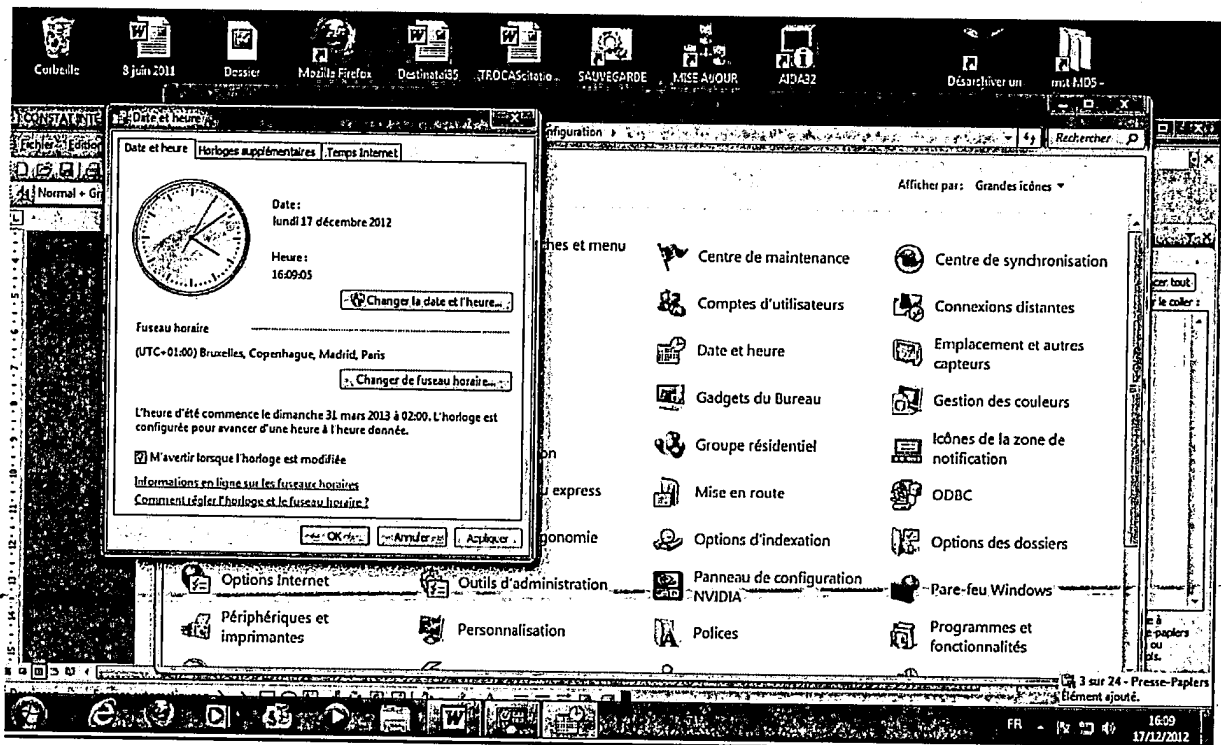

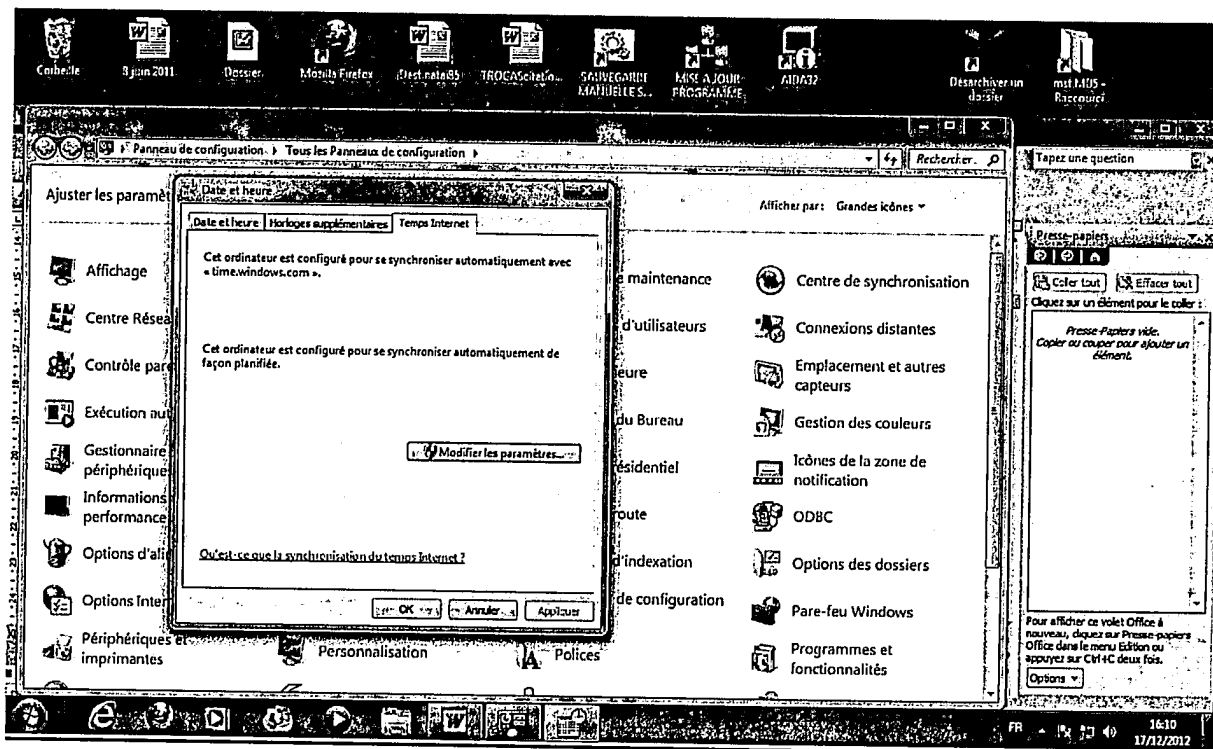

3) AUDIT DE CONFIGURATION :

Afin de procéder à la description détaillée de la configuration, à l'aide de laquelle je vais instrumenter, j'ai lancé le programme informatique AIDA32 V3.93

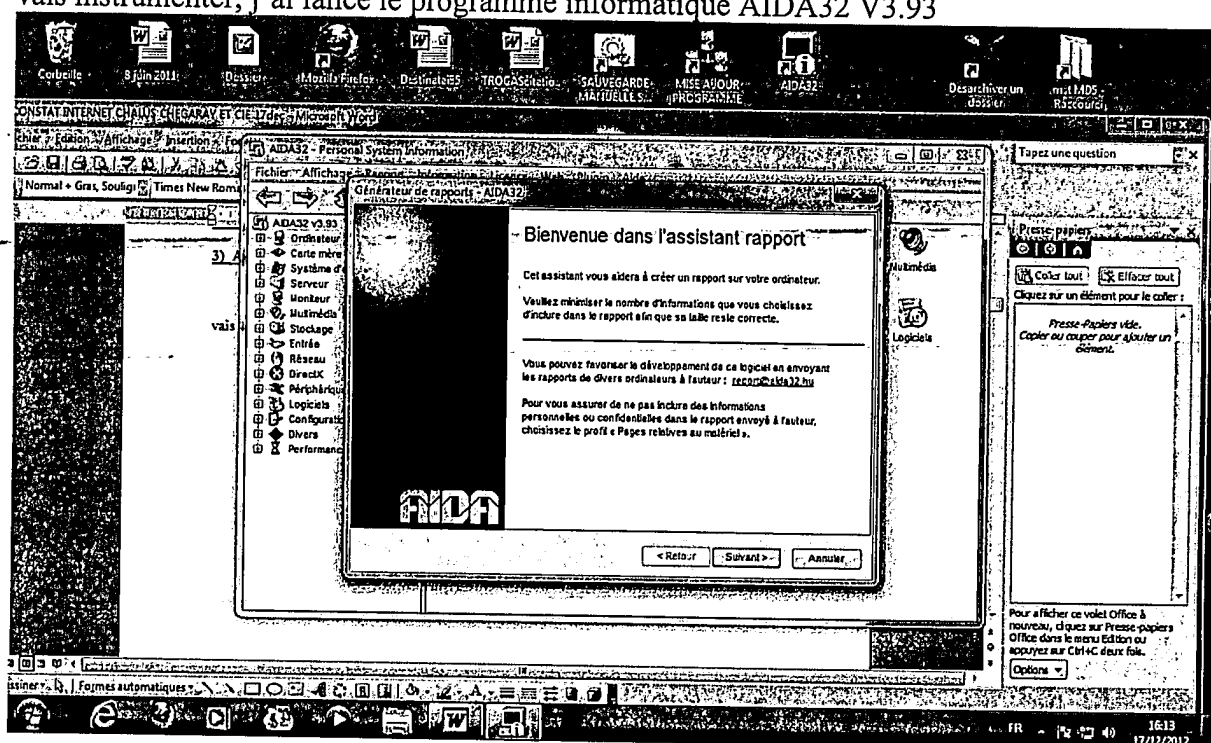

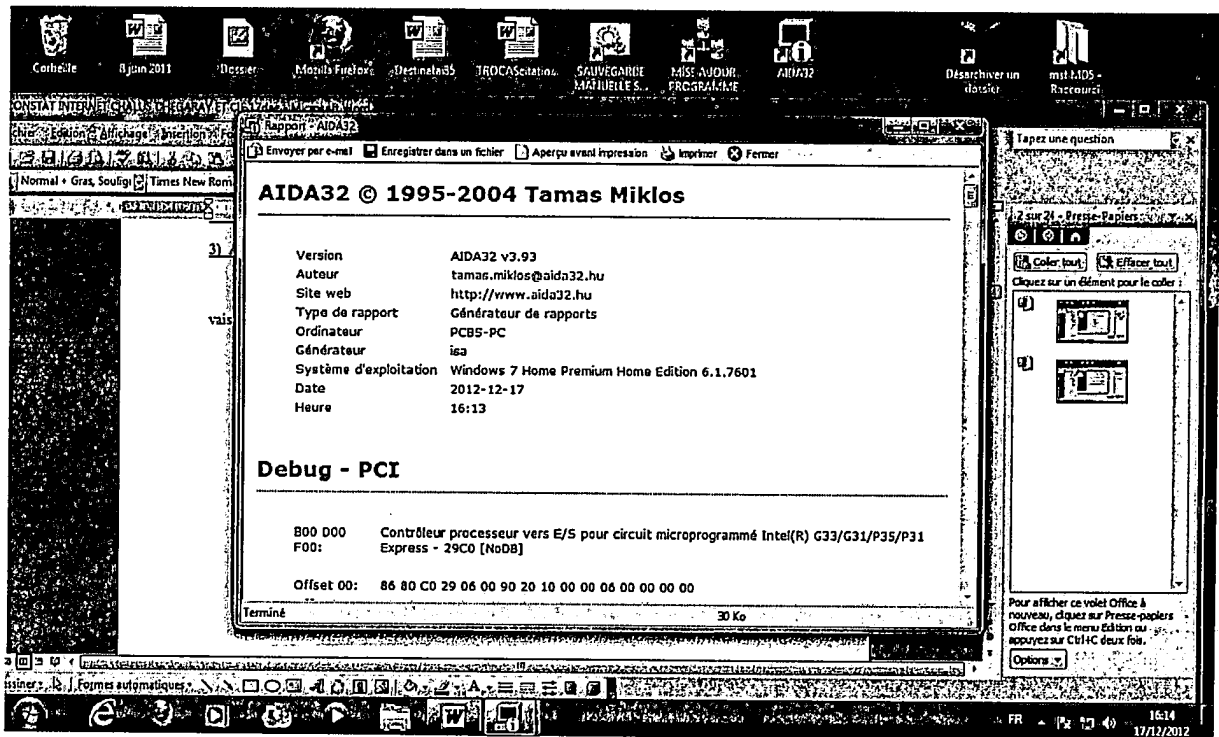

J'ai requis un rapport ainsi qu'il suit :

1) Premier rapport résumé : Bouton « rapport » : « assistant rapport » : bouton suivant : dans « profil de rapport » : coche de « sélection personnalisée » / « format du rapport » : coche de « HTML » / bouton « terminer »

J'ai imprimé les pages relatives à la partie « résumé » du rapport ;

2) SECOND RAPPORT DETAILLE :

J'ai commandé un second rapport détaillé en procédant comme suit :
Bouton « rapport »/ « assistant rapport »/bouton »suivant »/coche de toutes les pages/bouton »suivant »/format du rapport » : coche de HTML »/bouton »terminer ».

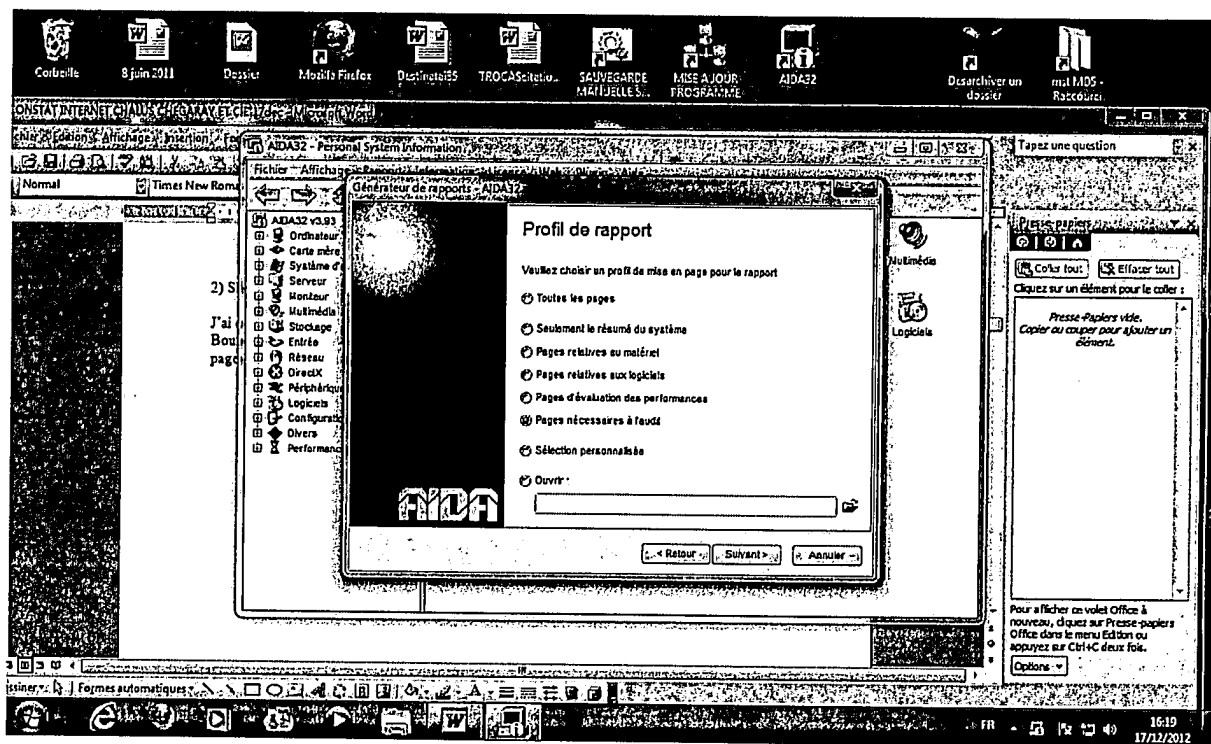

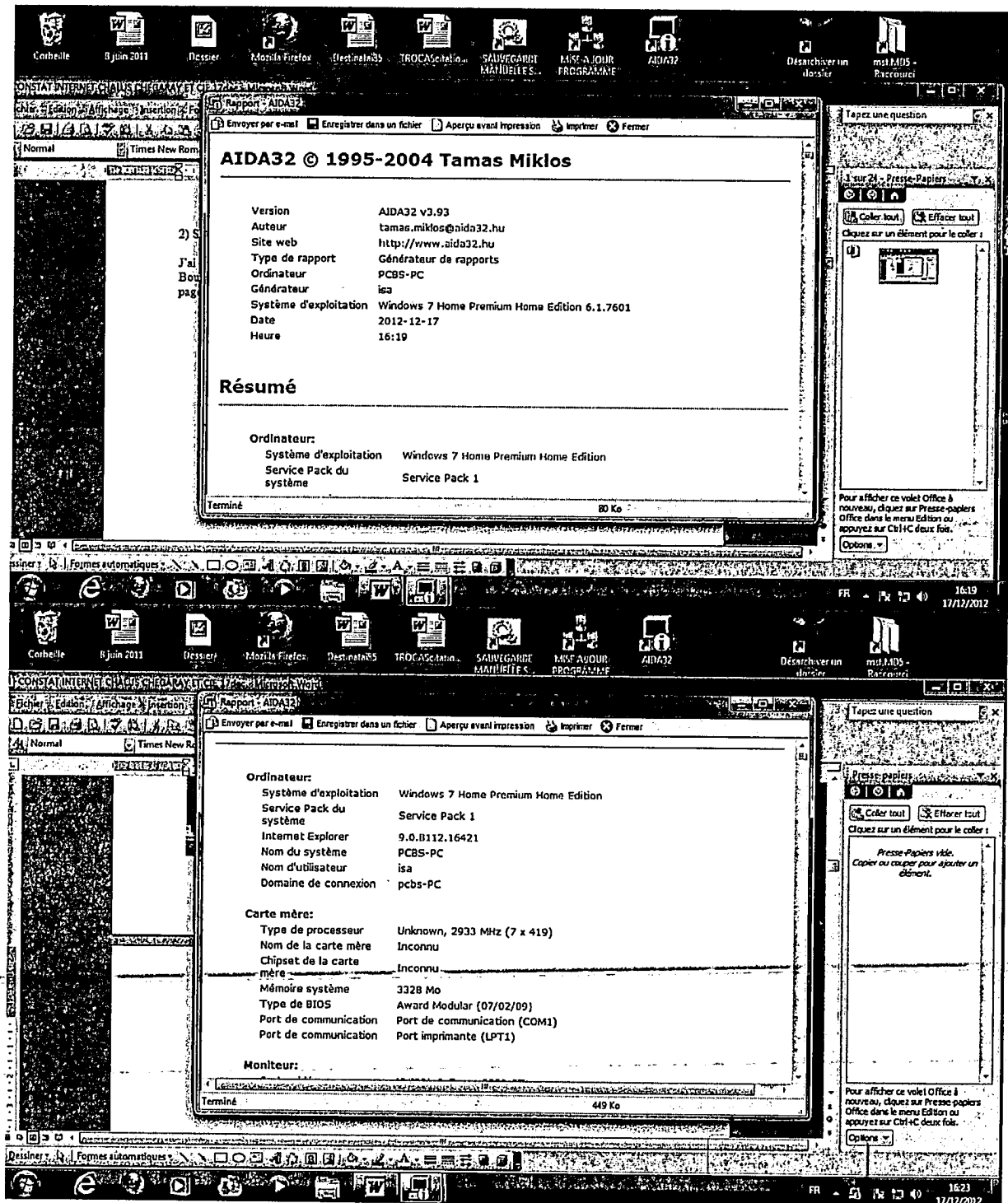

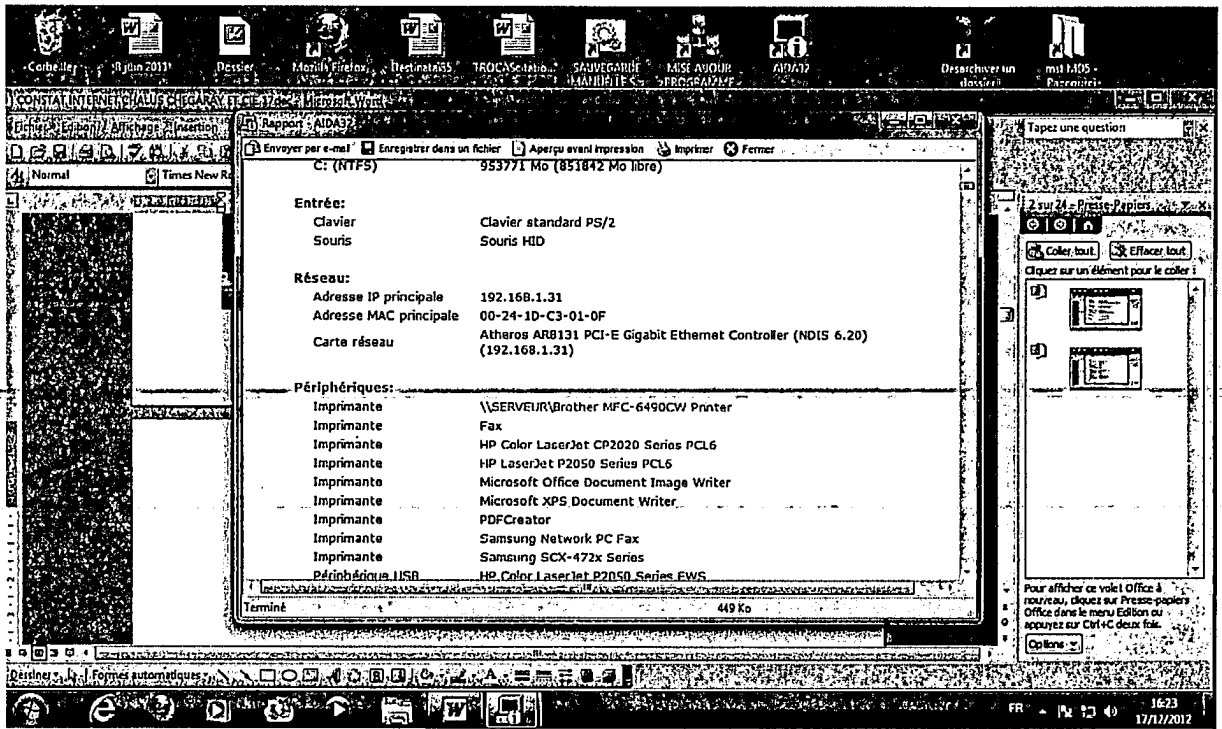
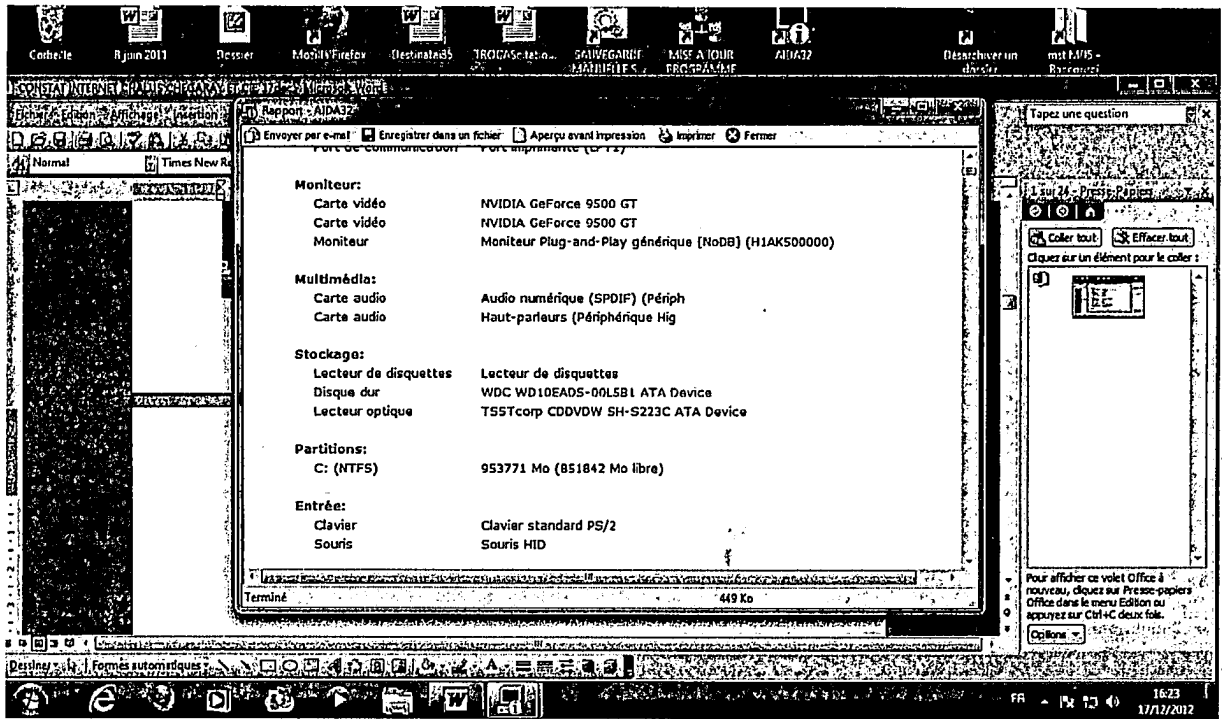

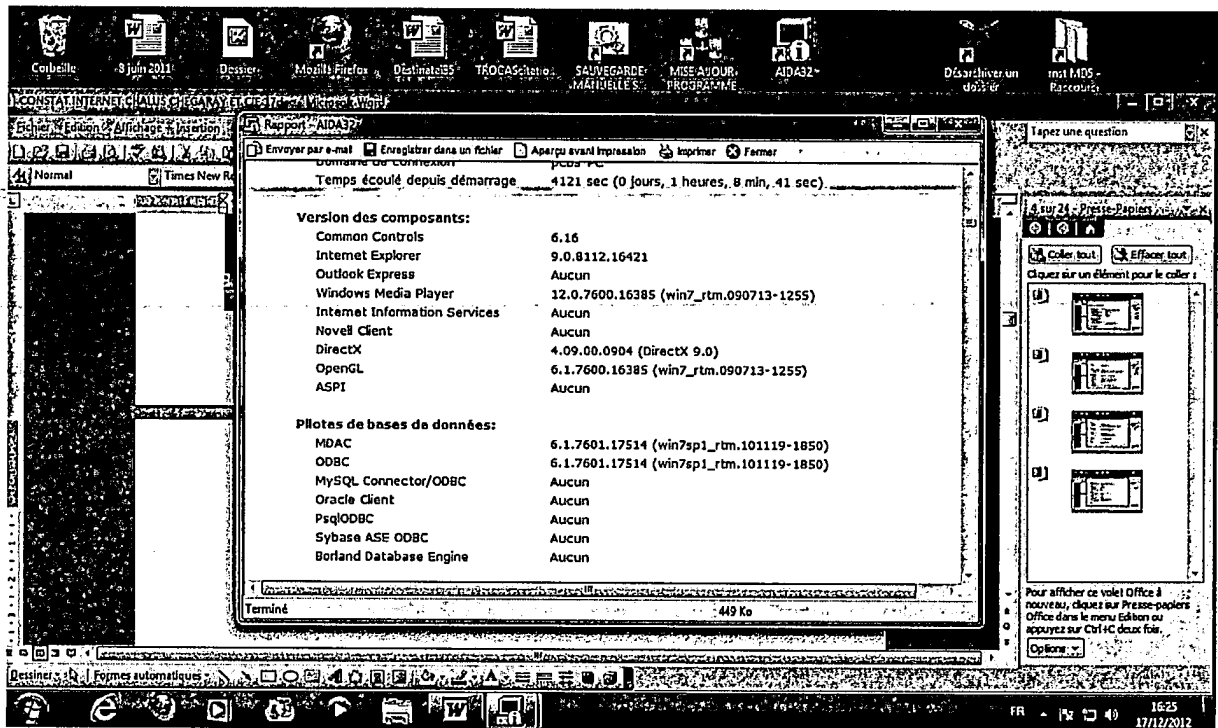
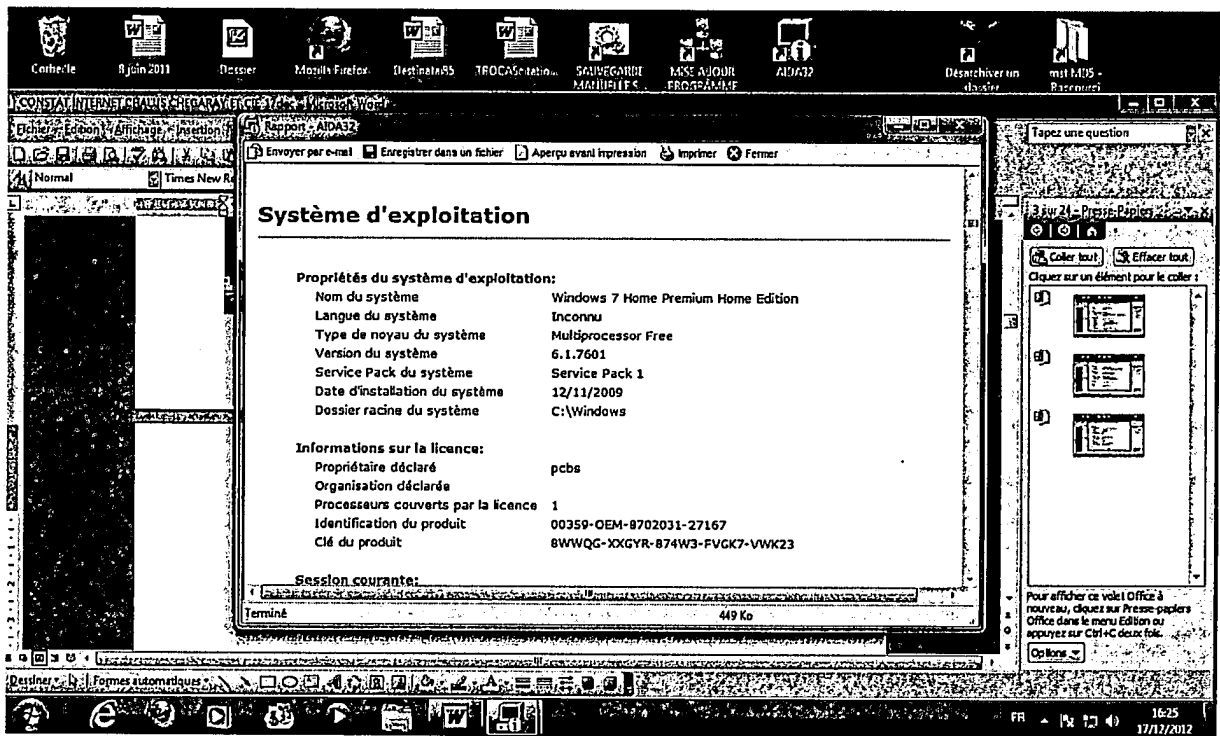

J'ai archivé les pages de ce rapport détaillé sur mon disque dur C:/ documents/ constat internet fusion CHALUS CHEGARAY ET CIE /rapport détaillé.htm

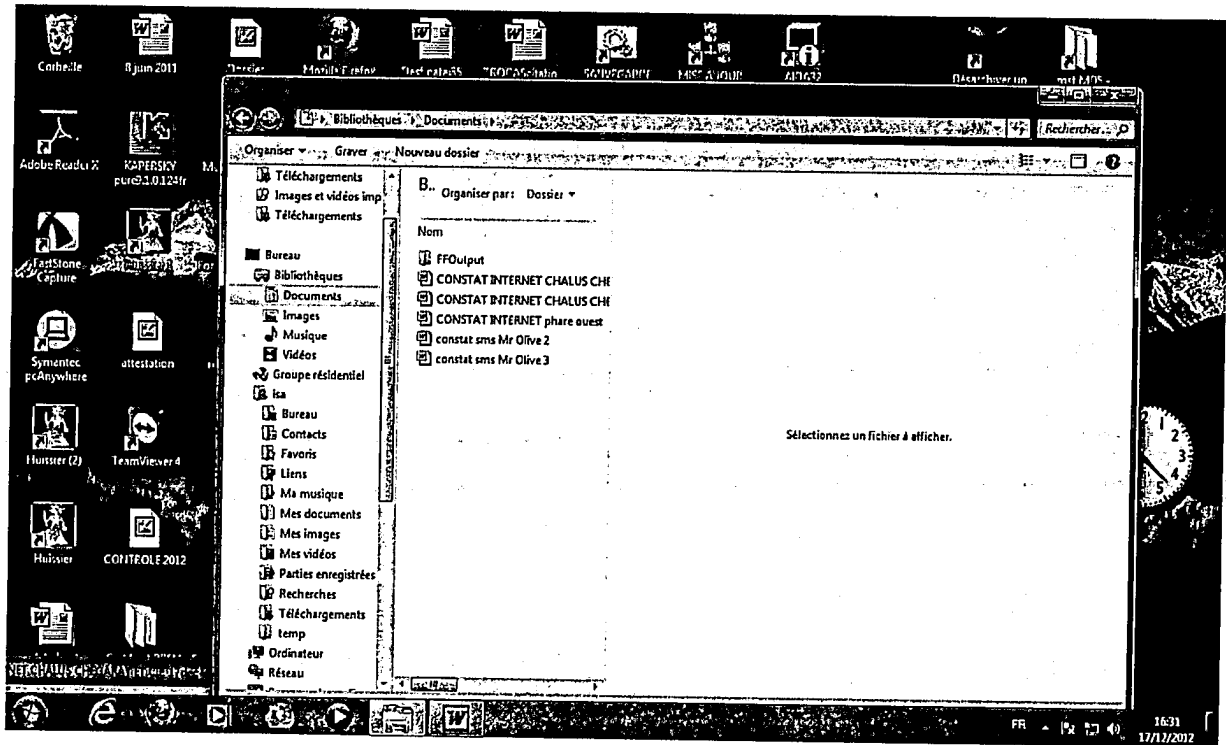

J'ai enfin calculé l'empreinte de ce fichier de rapport détaillé à l'aide du logiciel mst MD5

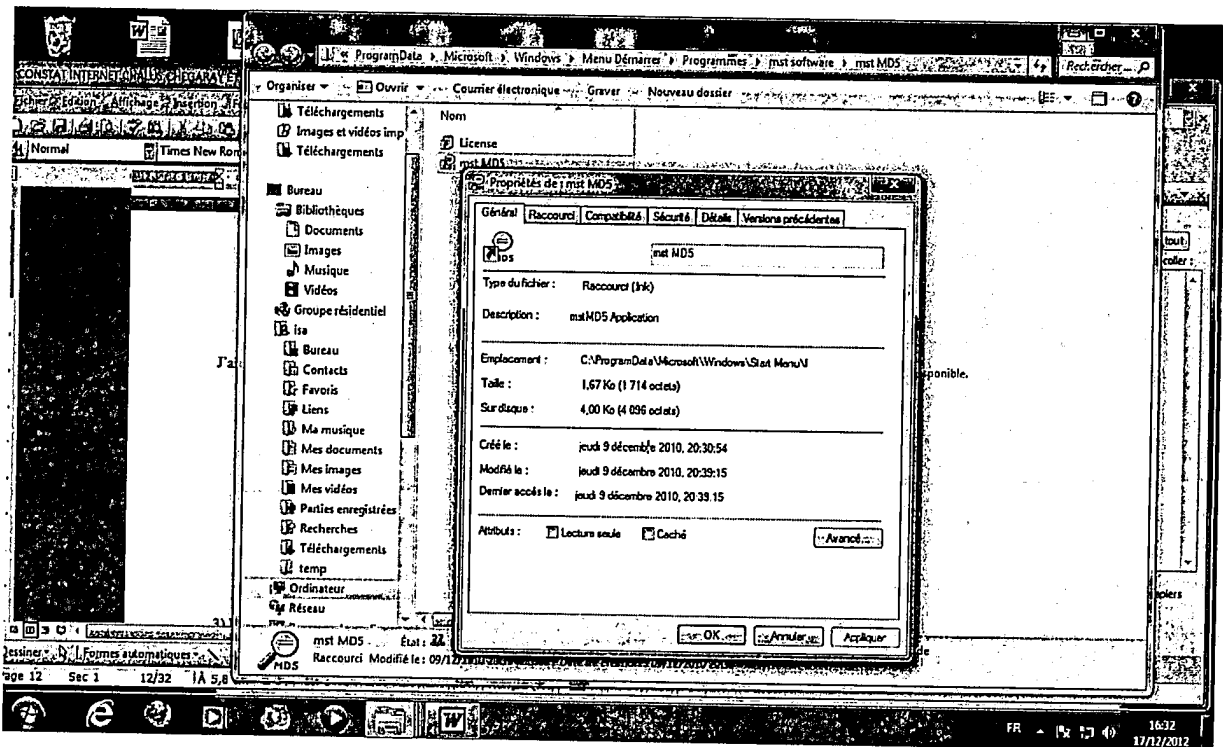

3) INFORMATIONS COMPLEMENTAIRES SUR LA CONFIGURATION

Le partage de la connexion internet s'effectue via un modem routeur de marque neuf box type ADSL modèle N84-FXC-r2

Mon fournisseur d'accès internet est sfr neuf box
Adresse de messagerie girod-chataignier@sfr.fr

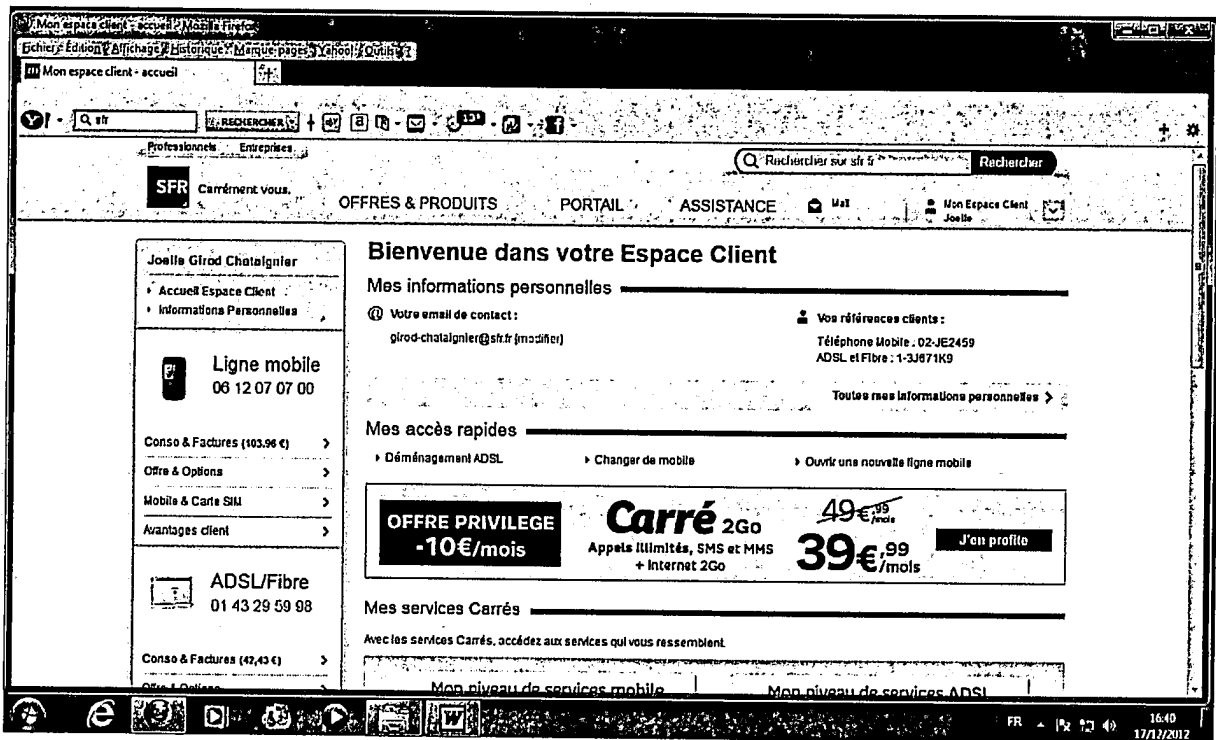

Avec mon anti-virus « KASPERSKY » installé sur mon ordinateur, la recherche d'anti virus programmée donne le rapport suivant

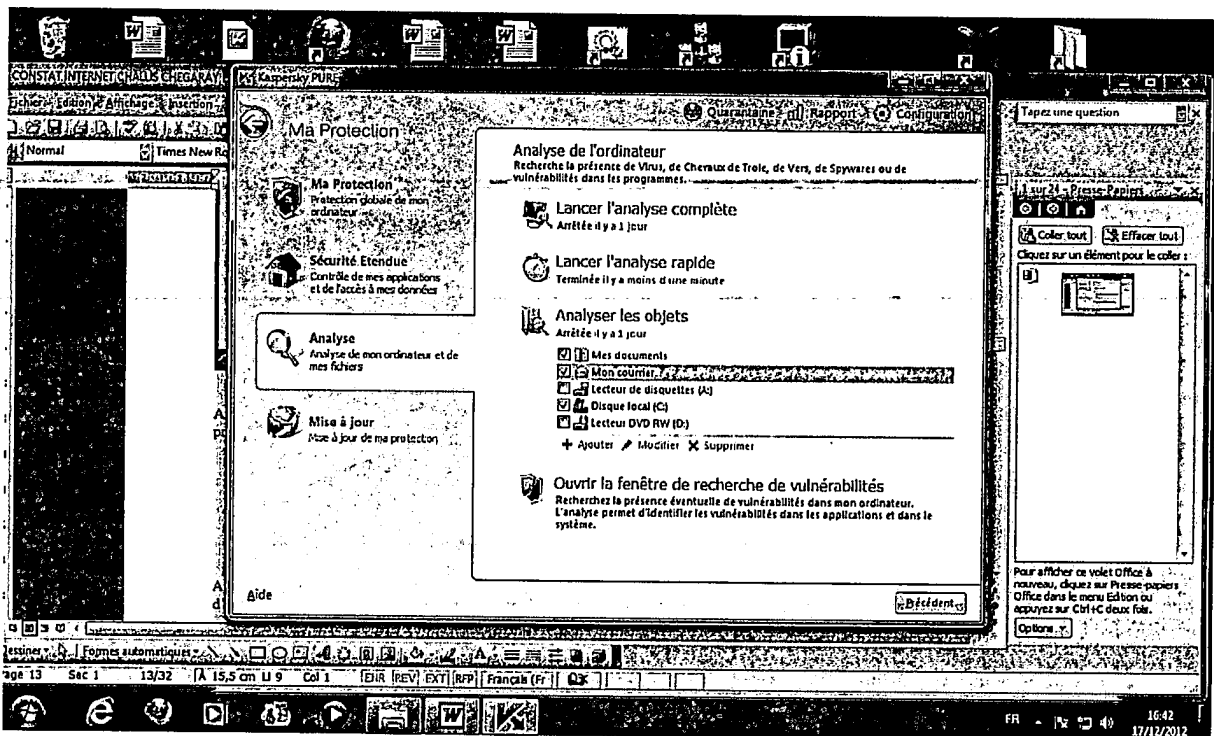

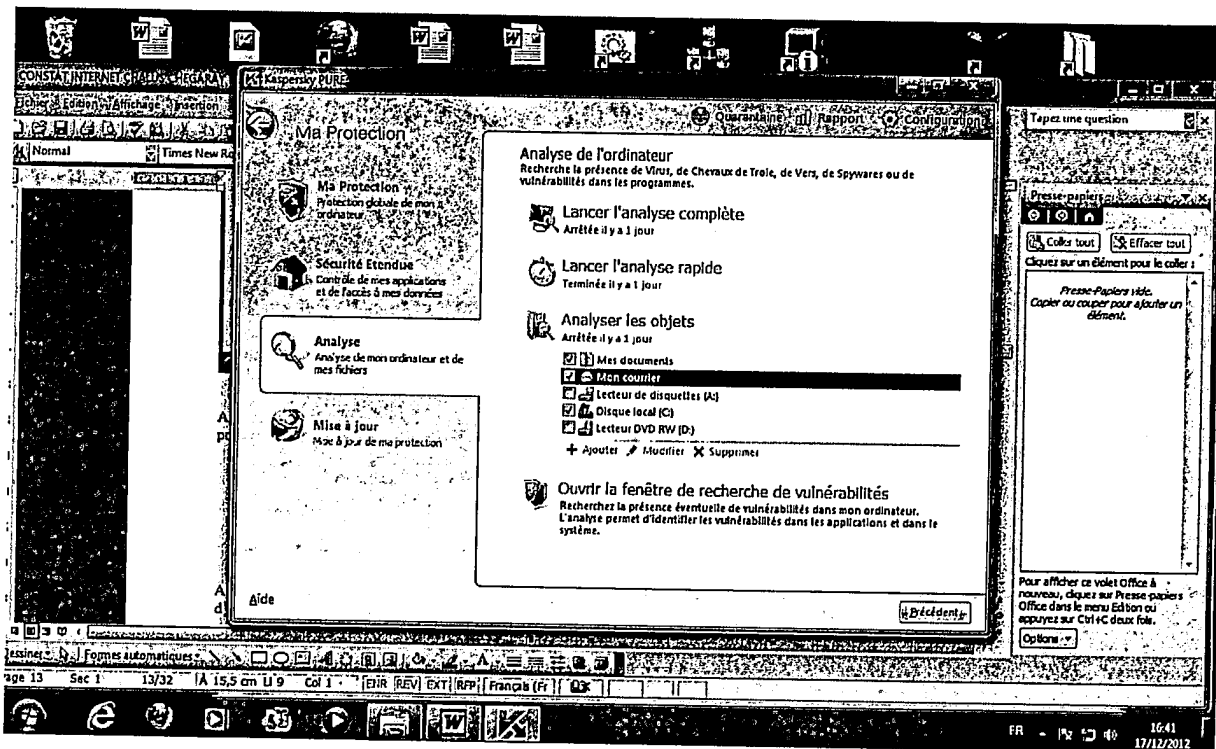

Avec mon anti-virus WINDOWS DEFENDER installé sur mon ordinateur, la recherche d'anti virus programmée donne le rapport suivant :

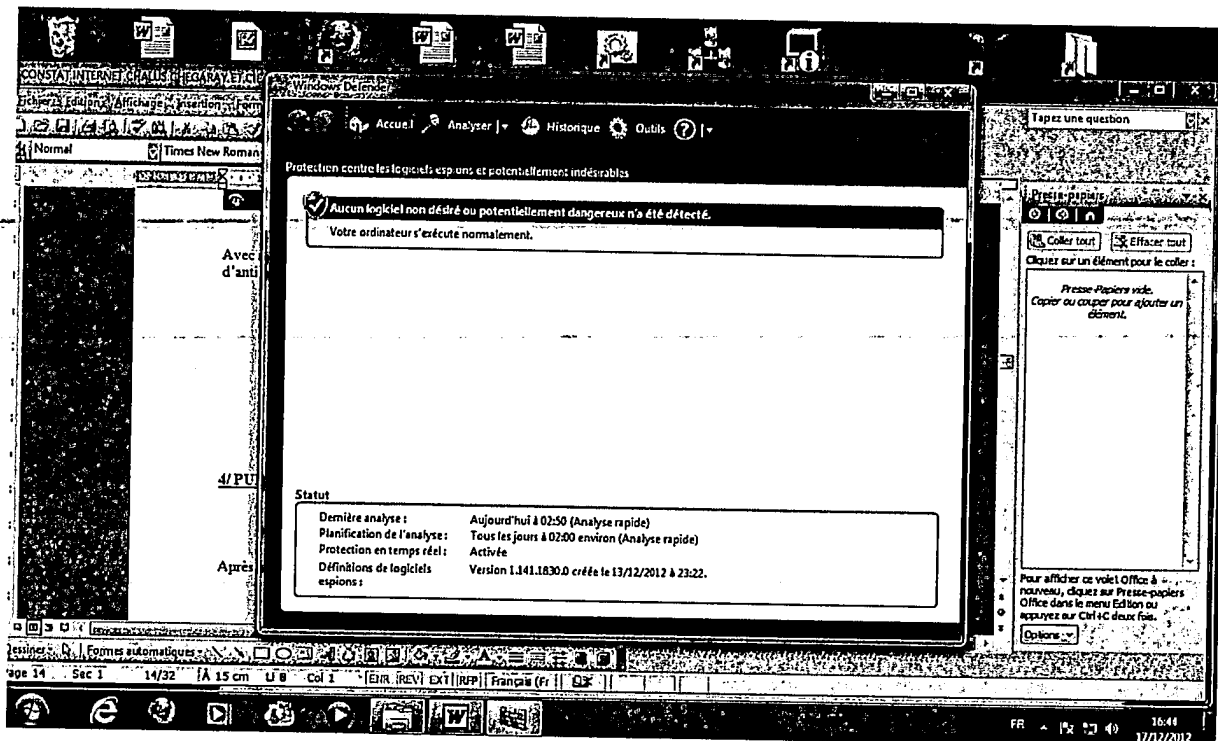

4/ PURGE DE LA POUBELLE ET DU SPOOL DE L'IMPRIMANTE

PURGE DE LA POUBELLE

Après un click droit sur la poubelle « vider la poubelle » confirmation par oui

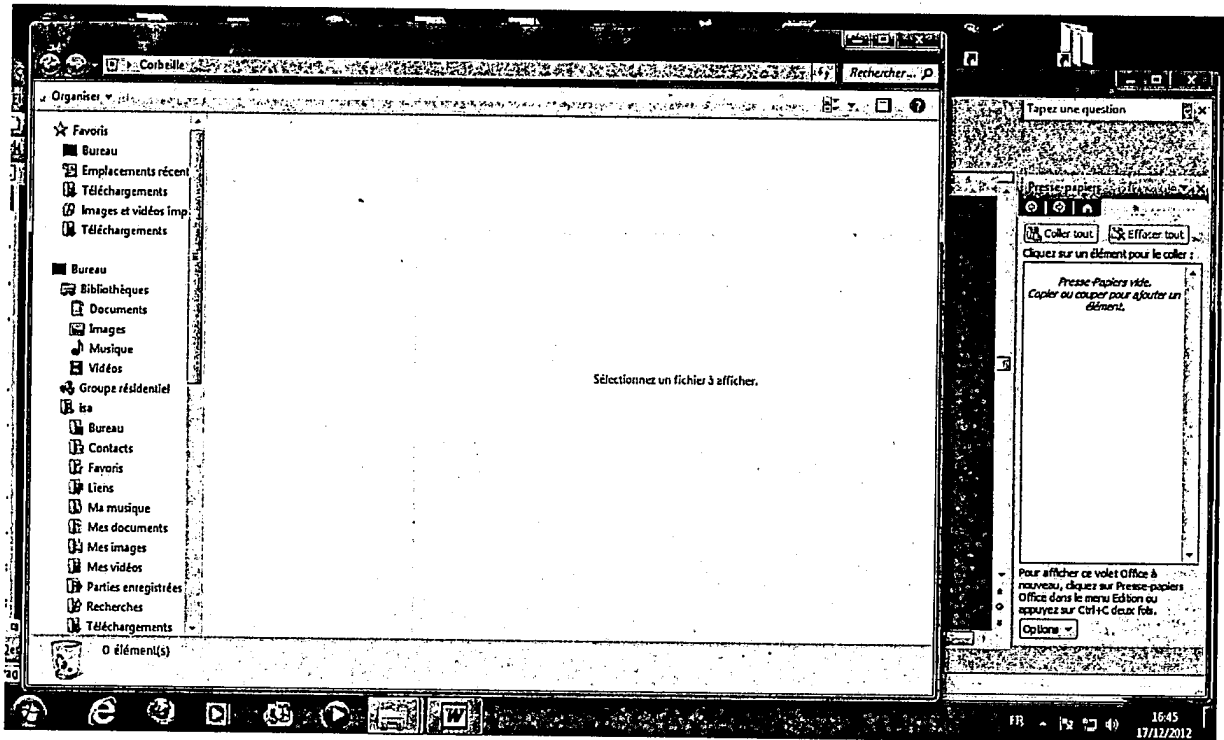

Purge du spool de l'imprimante :

J'ai vérifié que le spooler de l'imprimante utilisée pour le présent Procès-verbal de constat ne comporte aucune donnée en attente d'impression par la manipulation suivante :
« poste de travail » « panneau de configuration » « imprimantes et télécopieurs »
microsoft office document writer/double click gauche sur l'imprimante/vérification zéro document dans la file.

CONSTANT INTERNET - MUS - REPARATION ETCHES - ...

Panneau de configuration > Matériel et audio > Périphériques et imprimantes > HP LaserJet P2050 Series PCL6

Rechercher

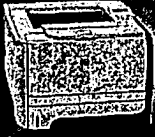

HP LaserJet P2050 Series PCL6

HP LaserJet P2050 Series

- HP LaserJet : leader de l'impression de qualité depuis plus de 25 ans
- Cartouches d'impression HP originales : gagnez du temps et de l'argent
- HP Eco Solutions pour l'impression : réduire, recycler, réinventer.

Actions liées à l'imprimante
Imprimer des photos ou documents et régler les paramètres
Observer le résultat de l'impression | Personnaliser votre imprimante

Acheter des consommables
Sélectionnez et achetez vos cartouches en ligne auprès du détaillant de votre ch...

Presse-papiers

Collez tout Effacer tout

Cliquez sur un élément pour le coller :

Presse-Papiers vide.
Copier ou couper pour ajouter un élément.

Pour afficher ce volet Office à nouveau, cliquez sur Presse-papiers Office dans le menu Edition ou appuyez sur Ctrl+G deux fois.

Options

FR 16:46 17/12/2012

5) PURGE ET PARAMETRAGE DU NAVIGATEUR

a) purge du cache de mon navigateur internet explorer version :

Pour obtenir le détail de la version d'internet explorer :

J'ai lancé internet explorer

J'ai cliqué sur l'icône situé à l'extrême droite haut, sur la barre d'outils.

Puis j'ai cliqué sur « a propos d'internet explorer » et j'ai obtenu le résultat suivant

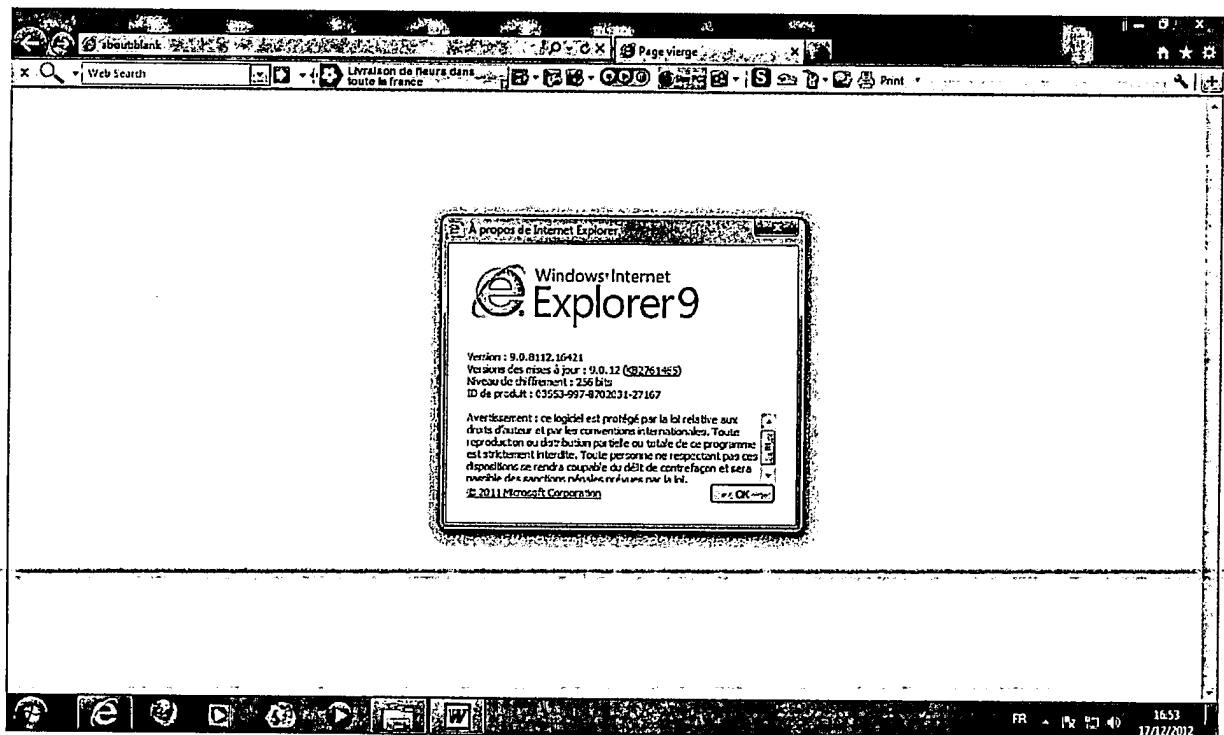

Pour purger le cache navigateur :

Click sur panneau de configuration puis sur options internet

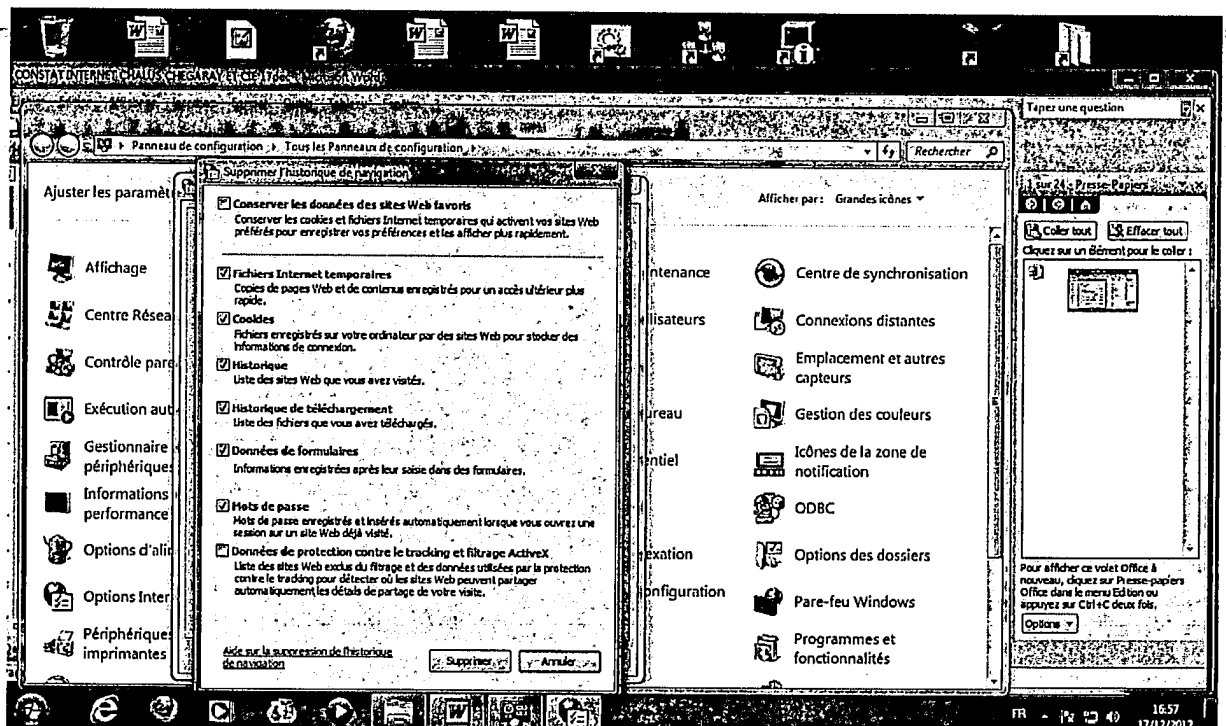
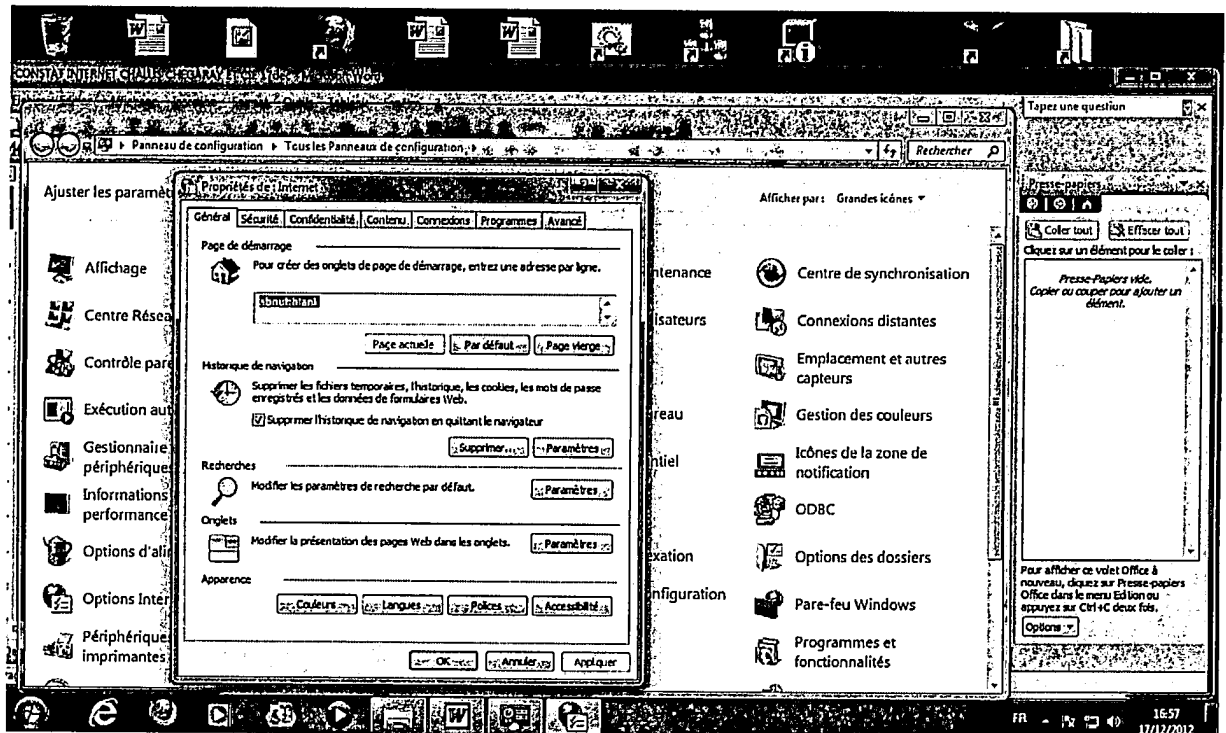

c) Paramétrage de l'historique de mon navigateur :

Même protocole, puis mise à zéro du nombre de jours pendant lesquels internet explorer doit garder la liste des sites visités/ puis ok

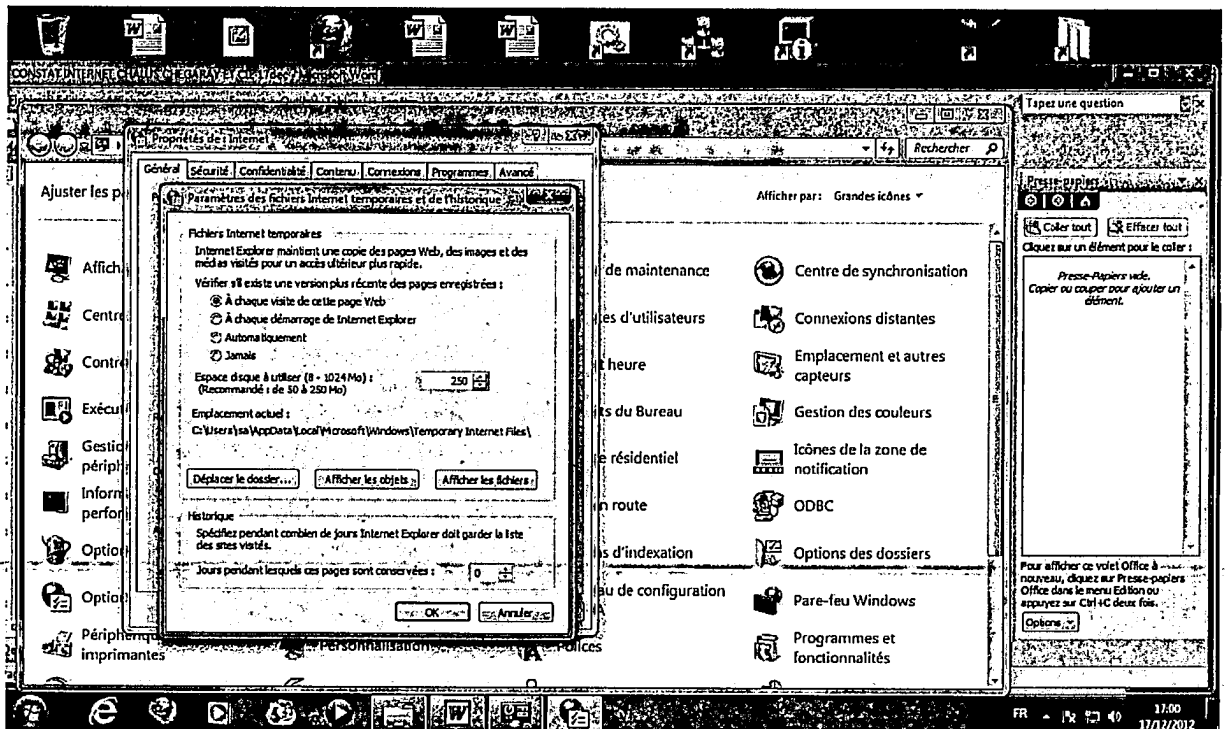

d) paramétrage de la page vierge comme page de démarrage

panneau de configuration /option internet/onglet général/ page d'accueil/ vidage de la barre d'adresse/click sur page vierge/click sur appliquer/ et bouton « ok »

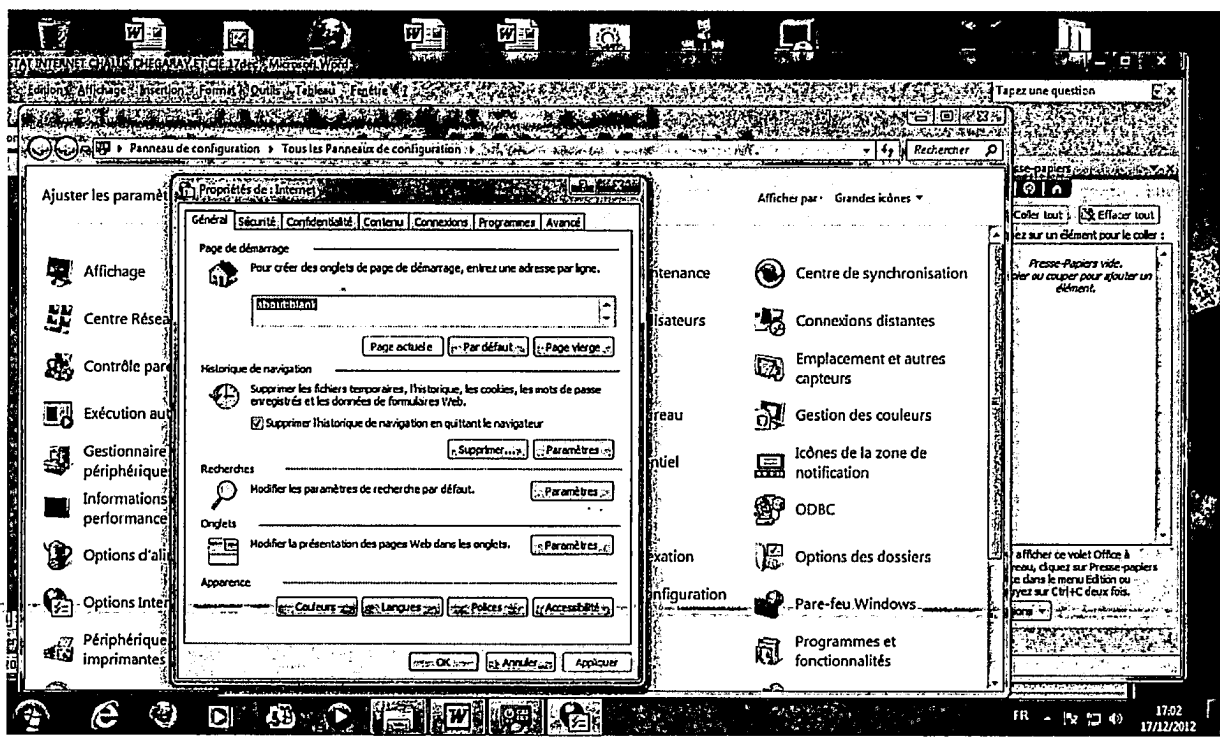

6) VERIFICATION DE L'ABSENCE DE PROXY :

J'ai vérifié que le navigateur de mon poste client n'est pas configuré explicitement pour utiliser un serveur PROXY http en procédant comme suit :

Panneau de configuration/option internet/onglet connexion/rubrique cliquer sur paramètres si vous devez configurer un serveur proxy pour une connexion/ le bouton « ne jamais établir de connexion » est coché et grisé, donc non accessible.

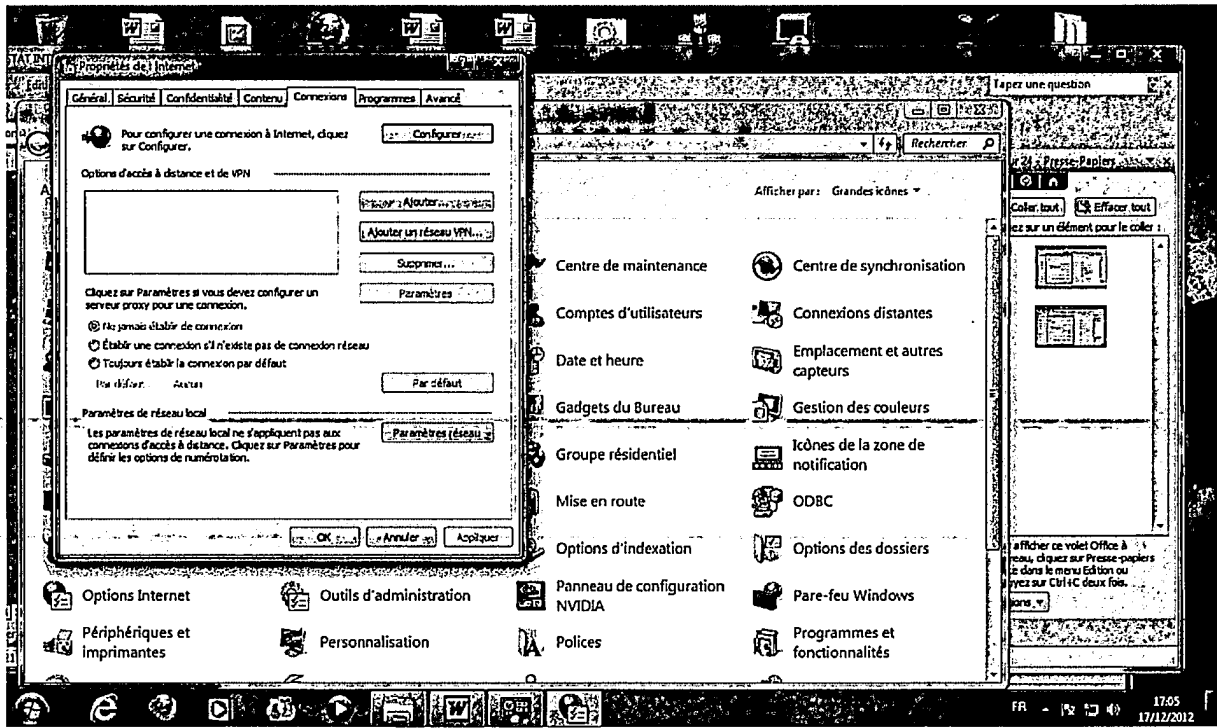

Pour ce qui concerne les paramètres réseau

J'ai cliqué sur « paramètres réseau » / sous la rubrique « serveur proxy » la case n'est pas cochée

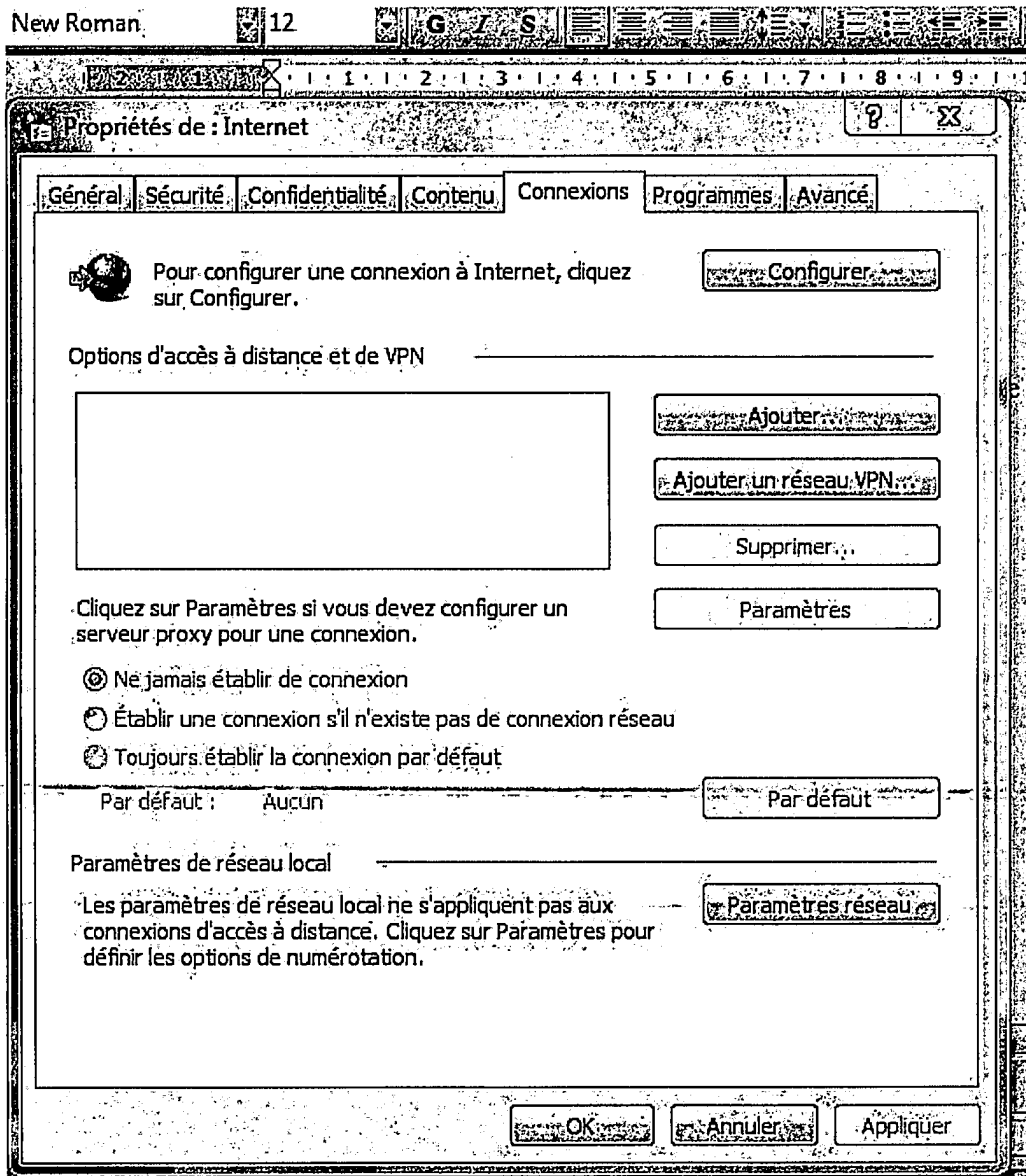

Toujours pour vérifier l'absence de « proxy » j'ai ensuite effectué un traceroute de la façon suivante :

« Démarrer »/ « exécuter » / entrez « cmd » et validation par « OK » / saisine de la commande « tracert www.huissier-justice.fr »

Je ne tape pas l'adresse du site sur lequel je vais faire mes constatations

J'obtiens le résultat suivant

```
uligt Times New Roman 12
Administrateur: C:\Windows\system32\CMD.exe
Microsoft Windows [version 6.1.7601]
Copyright (c) 2009 Microsoft Corporation. Tous droits réservés.

C:\Users\isa> tracert www.huissier-justice.fr

Détermination de l'itinéraire vers host-4.celuga.net [94.125.164.140]
avec un maximum de 30 sauts :

  1  <1 ms    <1 ms    <1 ms    neufbox [192.168.1.1]
  2  30 ms    31 ms    29 ms    84.96.128.68
  3  29 ms    29 ms    30 ms    61.130.96.84.rev.sfr.net [84.96.130.61]
  4  30 ms    29 ms    28 ms    54.130.96.84.rev.sfr.net [84.96.130.54]
  5  37 ms    35 ms    35 ms    90.122.3.109.rev.sfr.net [109.3.122.90]
  6  30 ms    28 ms    29 ms    xe5-3-0-3.tcr2.th2.par.as8218.eu [213.152.30.11]

  7  30 ms    29 ms    30 ms    83.167.55.23
  8  30 ms    30 ms    30 ms    83.167.40.86
  9  32 ms    33 ms    32 ms    te1-1.core11.th2.ikoula.com [213.246.32.125]
 10  33 ms    33 ms    33 ms    te1-2.core7.ikdc1.ikoula.com [213.246.50.166]
 11  34 ms    33 ms    31 ms    po1.vss1.ikdc1.ikoula.com [213.246.32.113]
 12  33 ms    32 ms    33 ms    host-24.celuga.net [94.125.164.140]

Itinéraire déterminé.

C:\Users\isa>
```

Enfin le rapport détaillé établi précédemment à l'aide du logiciel, AIDA 32 précise

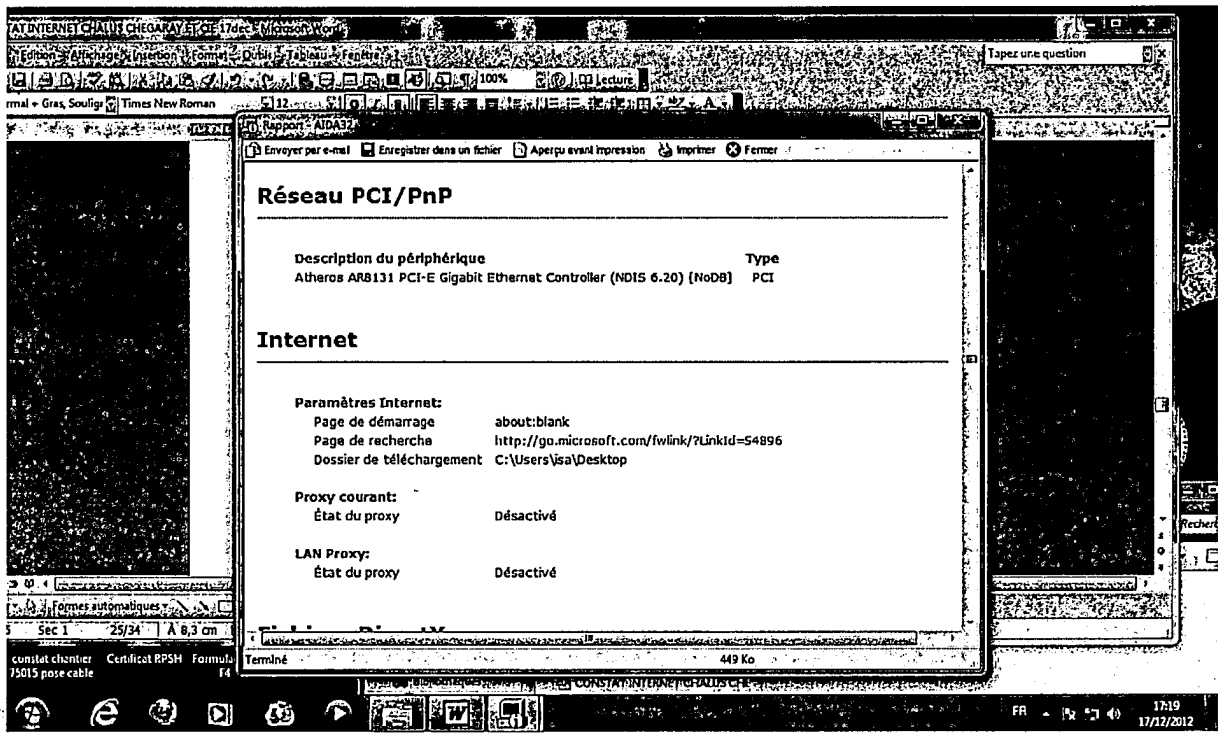

Détermination de l'adresse IP

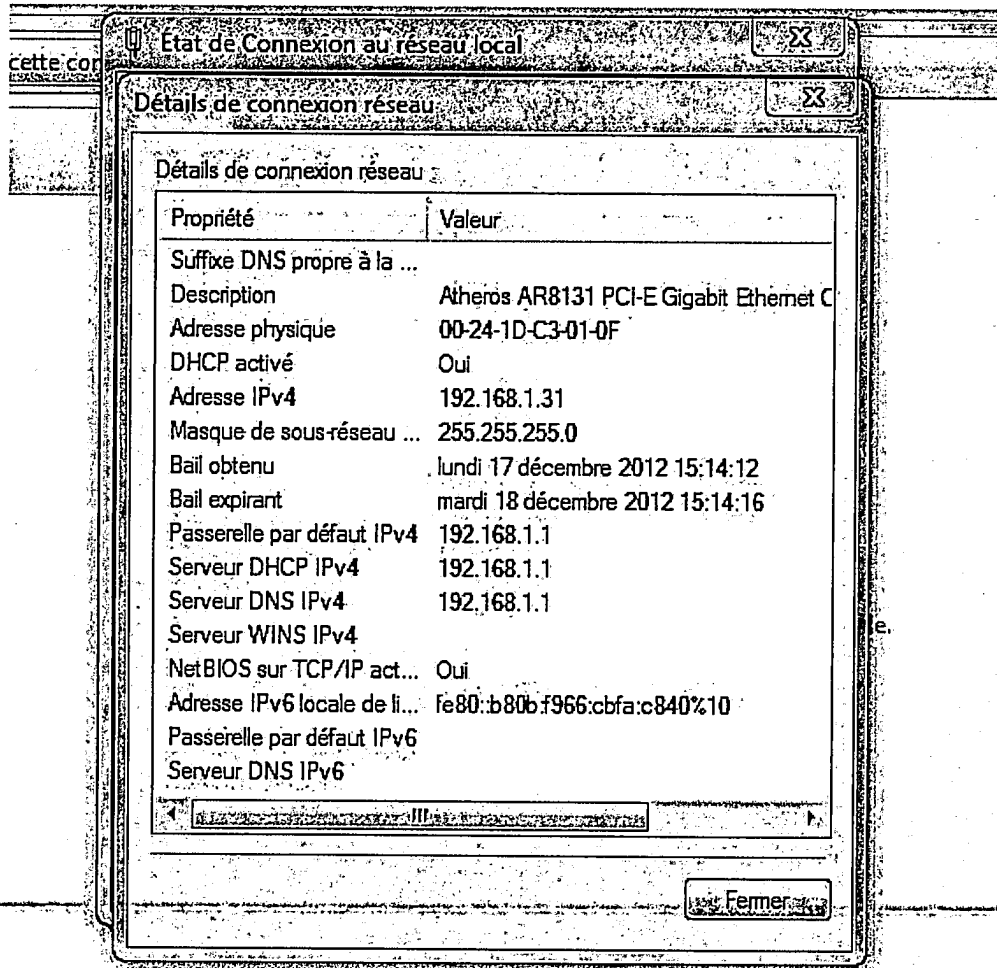

j'ai de nouveau purgé le cache et l'historique de mon navigateur.

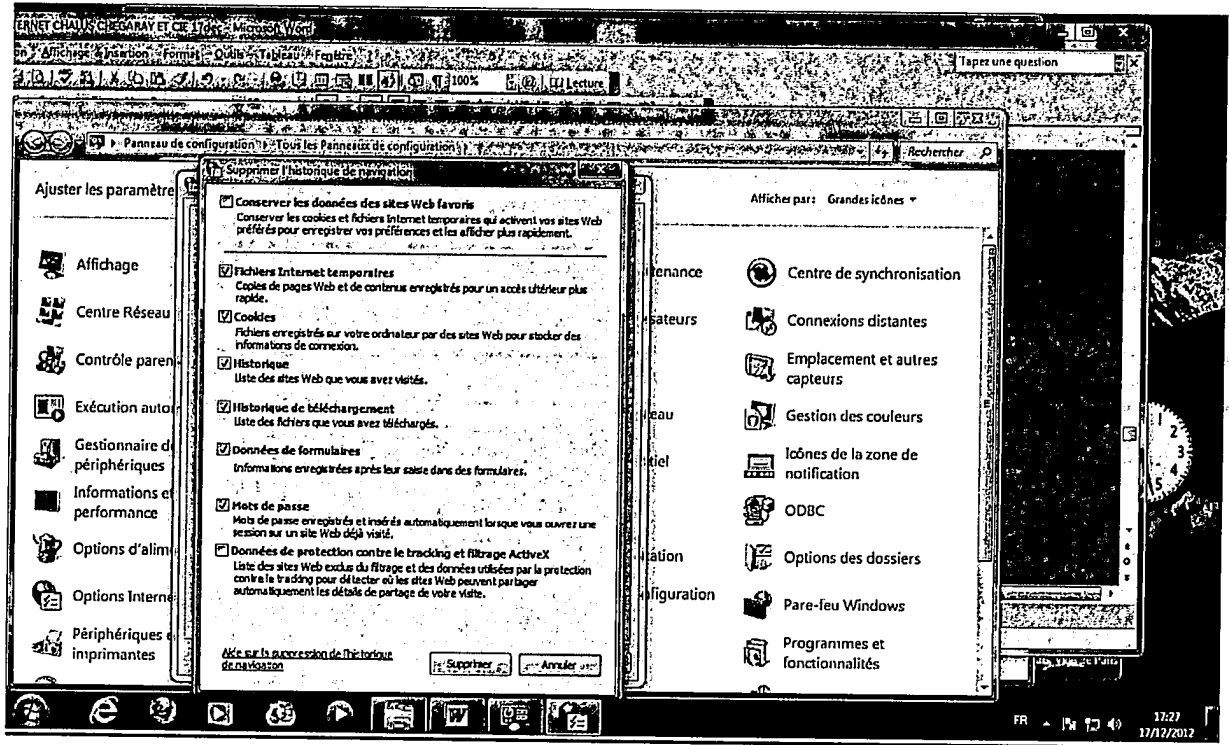

Puis j'ai cliqué supprimer

Une fois toutes ces opérations effectuées, j'ai pu alors commencer mes constatations :

Je suis allée sur le moteur internet explorer
Une fois sur la page d'accueil de ce moteur j'ai inscrit comme recherche
<http://www.chaluschegaraycie.com>

Je suis entrée sur le site

Et j'ai reproduis par copies écran ci-dessous imprimées les différentes constatations effectuées

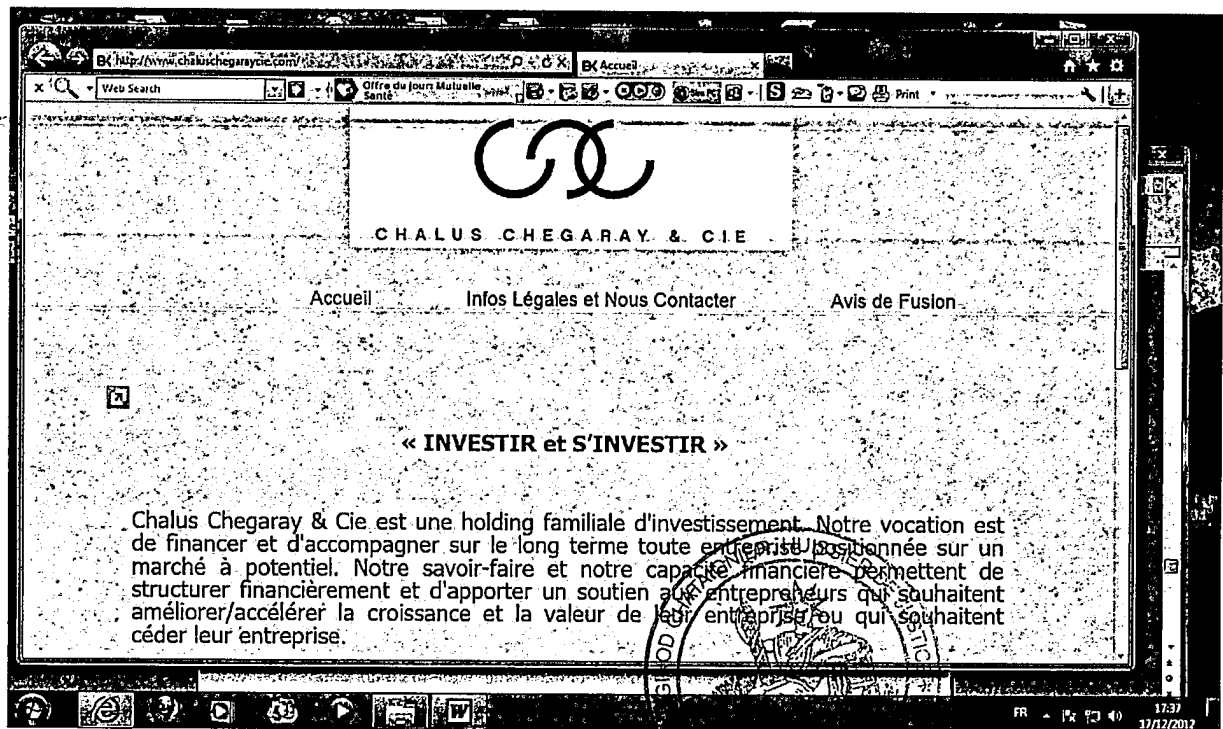

Puis je suis allée sur « Infos légales et nous contacter »

Et j'obtiens la page infra.

Informations légales

CHALUS CHEGARAY et COMPAGNIE,

Société par actions simplifiée

Capital social : 5.703.960 euros,

Siège social : 1/5 quai George V 76600 Le Havre

Registre du commerce et des sociétés du Havre B 399 798 503,

Tel : 02 35 22 16 04

Mail : fusion@3cie.fr

Directeur de publication du site : Natalie de Chalus

Hébergeur :

GANDI SAS, Société par Actions Simplifiée au capital de 37.000€ ayant son siège so

63-65 boulevard Massena à Paris (75013) FRANCE,

immatriculée sous le numéro 423 093 459 RCS PARIS

N° TVA FR81423093459

Téléphone : +33.(1) 70.37.76.61 (sur répondeur)

Télécopie +33.(1) 43 73 18 51

direction@gandi.net

Puis je suis allée sur « avis de fusion »

J'ai procédé à l'impression des données visibles en utilisant la touche ctrl c, et en retranscrivant celles-ci par les touches ctrl v sur le Procès Verbal de constat.

CHALUS CHEGARAY & CIE

Accueil Infos Légales et Nous Contacter Avis de Fusion

AVIS DE FUSION SIMPLIFIEE
(article R236-2-1 Code de commerce)

Aux termes d'un acte sous seing privé en date du 15 novembre 2012, les sociétés :

CHALUS CHEGARAY ET COMPAGNIE
Société par actions simplifiée au capital de 5 703 960 euros dont le siège social est situé 1/5, quai George V - 76600 Le Havre, immatriculée au registre du commerce et des sociétés du Havre sous le numéro 399 798 503

Et

LE QUAI
Société Civile au capital de 5.000,00 euros dont le siège social est situé 1/5 quai George V - 76600 Le Havre, immatriculée au registre du commerce et des sociétés du Havre sous le numéro 524 307 998

Et

LE QUAI
Société Civile au capital de 5.000,00 euros dont le siège social est situé 1/5 quai George V - 76600 Le Havre, immatriculée au registre du commerce et des sociétés du Havre sous le numéro 524 307 998

ont établi un projet de fusion par voie d'absorption de la société LE QUAI par la société CHALUS CHEGARAY et COMPAGNIE.

Les modalités sont les suivantes :

- 1°- l'actif total apporté s'élève à : 1.844.673 (un million huit cent quarante quatre mille six cent soixante treize) euros ; le total du passif pris en charge s'établit à : 1.872.452 (un million huit cent soixante douze mille quatre cent cinquante deux) euros.
- 2°- le rapport d'échange des droits sociaux : les apports effectués par la société absorbée n'étant pas rémunérés par l'attribution de parts de la société CHALUS CHEGARAY et COMPAGNIE, il n'a été établi aucun rapport d'échange.
- 3°- augmentation de capital : du fait de la détention par la société CHALUS CHEGARAY et COMPAGNIE de la totalité des actions émises par la société LE QUAI, la fusion n'entraînera pas d'augmentation de capital de la société CHALUS CHEGARAY et COMPAGNIE.
- 4°- Montant du mal de fusion : 5.428 euros
- 5°- la fusion sera réalisée à l'expiration du délai d'opposition des créanciers et, de convenance entre les parties, au 31 décembre 2012;
- 6°- la fusion prendra effet, rétroactivement, au 1er janvier 2012
- 7° La société LE QUAI sera dissoute de plein droit par le seul fait de la réalisation définitive de la fusion c'est-à-dire à l'issue de l'assemblée générale extraordinaire de la société absorbante qui constatera la réalisation de la fusion, sans qu'il y ait eu lieu de procéder à quelque opération de liquidation que ce soit.
- 8° Le projet de fusion est déposé au greffe du tribunal de commerce du Havre le 23 novembre 2012 ; Le projet de fusion est disponible au siège de chacune des sociétés participantes.

Publié le 23 novembre 2012

J'effectue les mêmes opérations sur internet explorer, mais cette fois-ci en inscrivant comme recherche :

<http://www.societe-lequai.com>

j'obtiens en 1^{er} page d'accueil, les données suivantes ci-dessous transcrites.

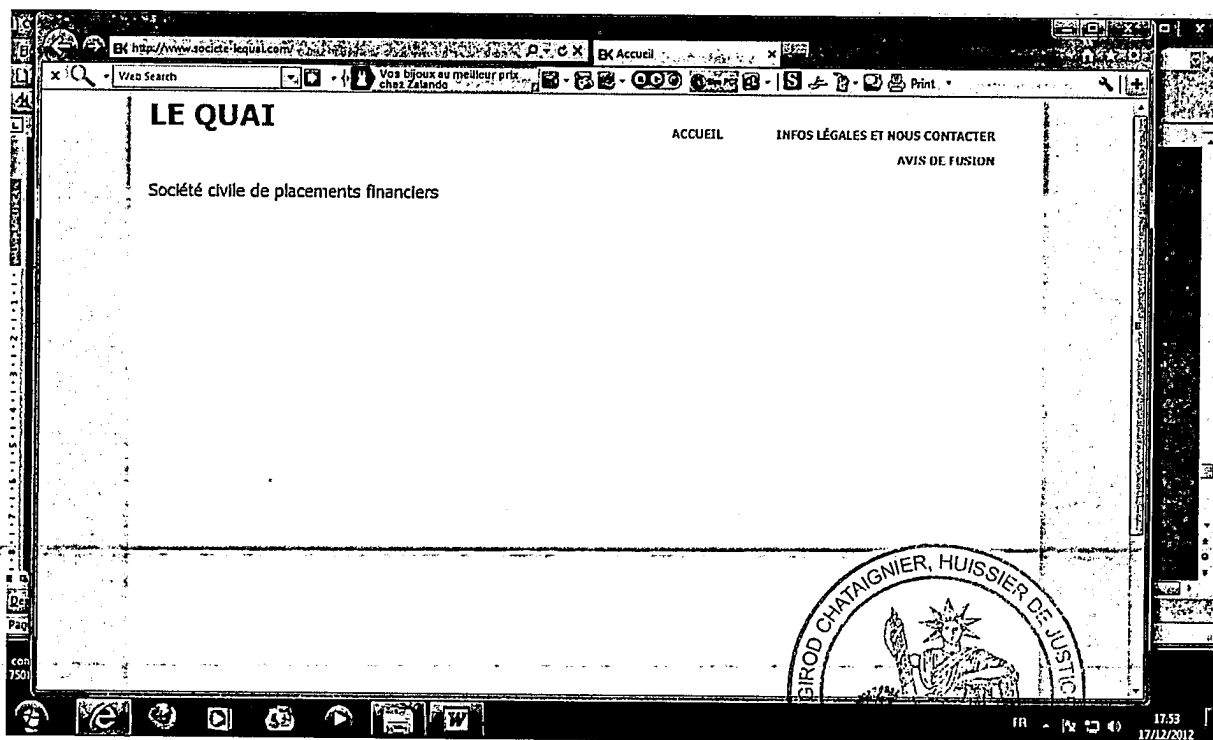

http://www.societe-lequai.com/infos-legales-et-nous-contacter

Web Search

Vos bijoux au meilleur prix chez Zalando

Print

LE QUAI

ACCUEIL INFOS LÉGALES ET NOUS CONTACTER
AVIS DE FUSION

Informations légales - Contact

LE QUAI,
Société civile
Capital social : 5.000 euros,
Siège social : 1/5 quai George V 76600 Le Havre
Registre du commerce et des sociétés du Havre B 524 307 998,

Tel : 02 35 22 16 04
mail : fusion@3cie.fr

Directeur de publication du site : Natalie de Chalus

Hébergeur :

GANDI SAS, Société par Actions Simplifiée au capital de 37.000€ ayant son siège social au
63-65 boulevard Massena à Paris (75013) FRANCE,
immatriculée sous le numéro 423 093 459 RCS PARIS
N° TVA FR81423093459
Téléphone : +33.(1) 70.37.76.61 (sur répondeur)
Télécopie : +33.(1) 43 73 18 51
direction@gandi.net

Page 31

consti 75015

FR 17:54 17/12/2012

http://www.societe-lequai.com/infos-legales-et-nous-contacter - BK Infos Légales et Nous Cont... x
www.societe-lequai.com

LE QUAI

ACCUEIL INFOS LÉGALES ET NOUS CONTACTER
AVIS DE FUSION

Informations légales - Contact

LE QUAI,
Société civile
Capital social : 5.000 euros,
Siège social : 1/5 quai George V 76603 Le Havre
Registre du commerce et des sociétés du Havre B 524 307 990,

Tel : 02 35 22 16 04
mail : fusion@3de.fr

Directeur de publication du site : Natalia de Chalus

Hébergeur :

GANDI SAS, Société par Actions Simplifiée au capital de 37.000€ ayant son siège social au
63-65 boulevard Massena à Paris (75013) FRANCE,
Immatriculée sous le numéro 423 093 459 RCS PARIS
N° TVA FRB1423093459
Téléphone : +33.(1) 70.37.76.61 (sur répondeur)
Télécopie +33.(1) 43 73 18 51
direction@gandi.net

FR 20:06 29/11/2012

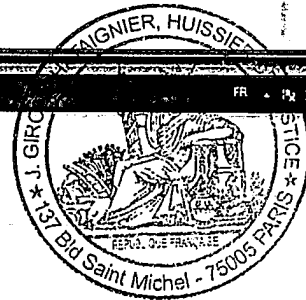

CONSTAT INTERNET

http://www.societe-lequai.com/avis-de-fusion

Web Search

Vêtements, chaussures, jusqu'à -70%

Print

LE QUAI

ACCUEIL INFOS LÉGALES ET NOUS CONTACTER
AVIS DE FUSION

AVIS DE FUSION SIMPLIFIÉE (article R236-2-1 Code de commerce)

Aux termes d'un acte sous seing privé en date du 15 novembre 2012, les sociétés :

CHALUS CHEGARAY ET COMPAGNIE
Société par actions simplifiée au capital de 5 700 960 euros dont le siège social est situé 1/5, quai George V – 76600 Le Havre, immatriculée au registre du commerce et des sociétés du Havre sous le numéro 359 798 503

Et

LE QUAI
Société Civile au capital de 5.000,00 euros dont le siège social est situé 1/5 quai George V - 76600 Le Havre, immatriculée au registre du commerce et des sociétés du Havre sous le numéro 524 307 998

ont établi un projet de fusion par voie d'absorption de la société LE QUAI par la société CHALUS CHEGARAY et COMPAGNIE.

Les modalités sont les suivantes :

- 1^o l'actif total apporté s'élève à : 1.844.673 (un million huit cent quarante quatre mille six cent soixante treize) euros ; le total du passif pris en charge s'établit à : 1.872.452 (un million huit cent soixante douze mille quatre cent cinquante deux) euros.
- 2^o le rapport d'échange des droits sociaux : les apports effectués par la société absorbée n'étant pas rémunérés par l'attribution de parts de la société CHALUS CHEGARAY et COMPAGNIE, il n'a été établi aucun rapport d'échange.
- 3^o augmentation de capital : du fait de la détention par la société CHALUS CHEGARAY ET COMPAGNIE de la totalité des actions émises par la société LE QUAI, la fusion n'entraînera pas d'augmentation de capital de la société CHALUS CHEGARAY et COMPAGNIE.

Page 33 Sec

FR 18:00
17/12/2012

CONSTAT INTERNET CHALUS CHEGARAY ET CIE 17/12/2012 - Microsoft Word

http://www.societe-lequai.com/avis-de-fusion

Web Search

Offre du Jour: Manteau, jusqu'à -70%

Print

LE QUAI

Société Civile au capital de 5.000,00 euros dont le siège social est situé 1/5 quai George V - 76600 Le Havre, immatriculée au registre du commerce et des sociétés du Havre sous le numéro 524 307 998

ont établi un projet de fusion par voie d'absorption de la société LE QUAI par la société CHALUS CHEGARAY et COMPAGNIE.

Les modalités sont les suivantes :

- 1^o l'actif total apporté s'élève à : 1.844.673 (un million huit cent quarante quatre mille six cent soixante treize) euros ; le total du passif pris en charge s'établit à : 1.872.452 (un million huit cent soixante douze mille quatre cent cinquante deux) euros.
- 2^o le rapport d'échange des droits sociaux : les apports effectués par la société absorbée n'étant pas rémunérés par l'attribution de parts de la société CHALUS CHEGARAY et COMPAGNIE, il n'a été établi aucun rapport d'échange.
- 3^o augmentation de capital : du fait de la détention par la société CHALUS CHEGARAY ET COMPAGNIE de la totalité des actions émises par la société LE QUAI, la fusion n'entraînera pas d'augmentation de capital de la société CHALUS CHEGARAY et COMPAGNIE.
- 4^o Montant du mali de fusion : 5.428 euros
- 5^o la fusion sera réalisée à l'expiration du délai d'opposition des créanciers et, de convenance entre les parties, au 31 décembre 2012;
- 6^o la fusion prendra effet, rétroactivement, au 1er janvier 2012.
- 7^o La société LE QUAI sera dissoute de plein droit par le seul fait de la réalisation définitive de la fusion c'est-à-dire à l'issue de l'assemblée générale extraordinaire de la société absorbante qui constatera la réalisation de la fusion, sans qu'il y ait eu lieu de procéder à quelque opération de liquidation que ce soit.
- 8^o Le projet de fusion est déposé au greffe du tribunal de commerce du Havre le 23 novembre 2012 ; Le projet de fusion est disponible au siège de chacune des sociétés participantes.

Publié le 23 novembre 2012

Page 34 Sec 1 34/3

FR 18:04
17/12/2012

Le présent Procès-verbal de constat a été édité par mes soins sur l'une des imprimantes en fonction à l'étude portant les références « HP laserjet P 2055 séries dn »

Et de tout ce que dessus j'ai fait et dressé le présent Procès verbal de constat sur trente six feuillets pour servir et valoir ce que de droit.

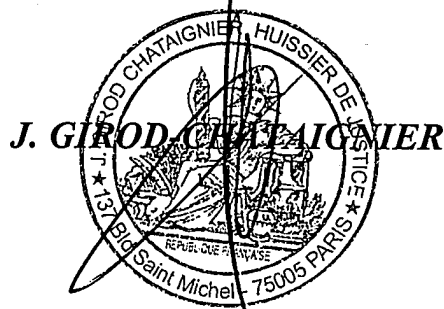

ACTE SOUMIS A LA TAXE FORFAITAIRE

Joëlle GIROD CHATAIGNIER

Huissier de Justice
137, boulevard Saint Michel

75005 PARIS

E-mail : girod-chataignier@sfr.fr

N° SIRET : 382 547 354 000 37
TVA intra communautaire : FR 573 825 473 54 000 27

Standard : 01 43 29 59 98
Mobile : 06 12 07 07 00

CDC compte n° 0000361661J
IBAN : FR95 4003 1000 0100 0036 1661 J41

Télécopie : 01 43 29 63 54
RER B station Port Royal

S.A. CHALUS CHEGARAY ET COMPAGNIE

5 QUAI GEORGES V
76600 LE HAVRE

PARIS, le 13/02/2013.

AFFAIRE : CHALUS CHEGARAY ET C /
V/REF : -
N/REF : Cor : 772, MD : 3838
FACTURE : 13.02.0302

Monsieur le Directeur

J'ai le plaisir de vous adresser, en retour, le second original d' PV DE CONSTAT régularisé le 31/12/2012 dans les conditions énoncées dans celui ci

Le compte de mes frais et honoraires s'établit ainsi :

Libellé	Débit	Crédit	Tva	NS	HT
31/12/2012 PV DE CONSTAT Virement du 12 février 2013	555,85		89,59	9,15	457,11
		555,85			
Total	555,85	555,85	89,59	9,15	457,11
Solde (en Euros)		0,00			

Etat de frais acquitté.

Recevez, Monsieur le Directeur, l'assurance de mes sentiments les meilleurs..

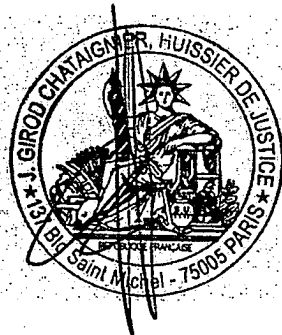

« Loi n°92-442 du 31 décembre 1992 : La présente facture est payable Comptant. Toute somme non payée dans les 30 Jours est susceptible de porter intérêts à un taux égal à une fois et demi le taux de l'intérêt légal. »

PROCES-VERBAL DE CONSTAT

Joëlle Girod-Chataignier

Huissier de Justice

137 Boulevard Saint Michel

75005 Paris

Tél : 01 43 29 59 98
Fax : 01 43 29 63 54

Mobile : 06 12 07 07 00
Email : girod-chataignier@sfr.fr

PROCES-VERBAL DE CONSTAT

**SECOND
ORIGINAL**

L'AN DEUX MILLE DOUZE

Et le VINGT NEUF NOVEMBRE A PARTIR de 18 HEURES

A LA REQUETE DE :

La SAS CHALUS CHEGARAY ET COMPAGNIE, dont le siège social est 1/5 quai George V Le HAVRE (76), RCS LE HAVRE N° 399 798 503, agissant poursuites et diligences de son représentant légal y domicilié.

LAQUELLE M'EXPOSE:

Qu'elle procède à la fusion de la société CHALUS CHEGARAY et COMPAGNIE qui va absorber la société LE QUAI.

Que conformément à l'article R 236-2-1 du code commerce, elle a publié sur son site internet le projet de fusion dans des « conditions de nature à garantir la sécurité et l'authenticité des documents »

Qu'elle souhaite, afin de préserver ses droits et sauvegarder ses intérêts, me faire constater et consigner sur un constat que la dite publicité mentionnant cette fusion figure bien sur le site internet de la société CHALUS CHEGARAY et COMPAGNIE, ainsi que sur celui de la société LE QUAI.

DEFERANT A LA PRESENTE REQUISITION :

Je soussignée, Joëlle GIROD CHATAIGNIER, Huissier de Justice, titulaire d'un Office Ministériel sis 137 boulevard Saint Michel à PARIS 75005,
Certifie avoir ce jour, le vingt neuf novembre deux mille Douze, depuis mon étude, procédé aux opérations suivantes préalables à mes constatations ci après exposées

**PREALABLE A LA CONNEXION
DESCRIPTION DE LA
CONFIGURATION**

Le matériel utilisé pour dresser les constatations qui suivent est un ordinateur de mon étude.
Le nom de l'ordinateur est : pcbs – PC

Il s'agit d'un poste de travail individuel équipé d'un processeur Intel(R) Core (TM) 2 Duo
CPU E7500 @ 2.93GHz 2.40 GHz avec 4.00 Go de mémoire RAM installée
Edition : WINDOWS 7 PREMIUM version 2009 de Microsoft Corporation

Ce poste est relié au réseau internet par câble 100 Mbits via un modem de type NEUF BOX :
NB4 - FXC- r2
SSID : NEUF_E5D0

Informations système générales

Édition Windows

Windows 7 Édition Familiale Premium

Copyright © 2009 Microsoft Corporation. Tous droits réservés.

Service Pack 1

Obtenir plus de fonctionnalités avec une nouvelle édition de Windows 7

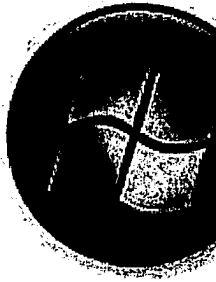

Système

Évaluation :

4,6 L'indice de performance Windows doit être actualisé.

Processeur :

Intel(R) Core(TM)2 Duo CPU E7500 @ 2.93GHz 2.40 GHz

Mémoire installée (RAM) : 4,00 Go (3,25 Go utilisable)

Type du système : Système d'exploitation 32 bits

Stylet et fonction tactile : La fonctionnalité de saisie tactile ou avec un stylet n'est pas disponible sur cet écran

Paramètres de nom d'ordinateur, de domaine et de groupe de travail

Nom de l'ordinateur : pcbs-PC

Nom complet : pcbs-PC

Description de l'ordinateur :

Groupe de travail : WORKGROUP

 Modifier les paramètres

Activation de Windows

Windows est activé.

ID de produit : 00359-OEM-8702031-27167 [Modifier la clé de produit \(Product Key\)](#)

exigez
un logiciel
Microsoft®
original

En savoir plus en

1) REGLAGE DE LA RESOLUTION DE L'ECRAN

Clik droit sur « bureau » sur zone vide

Onglet « résolution de l'écran »

Puis «ctrl impérç »

Ensuite «ctrl inser » dans le constat

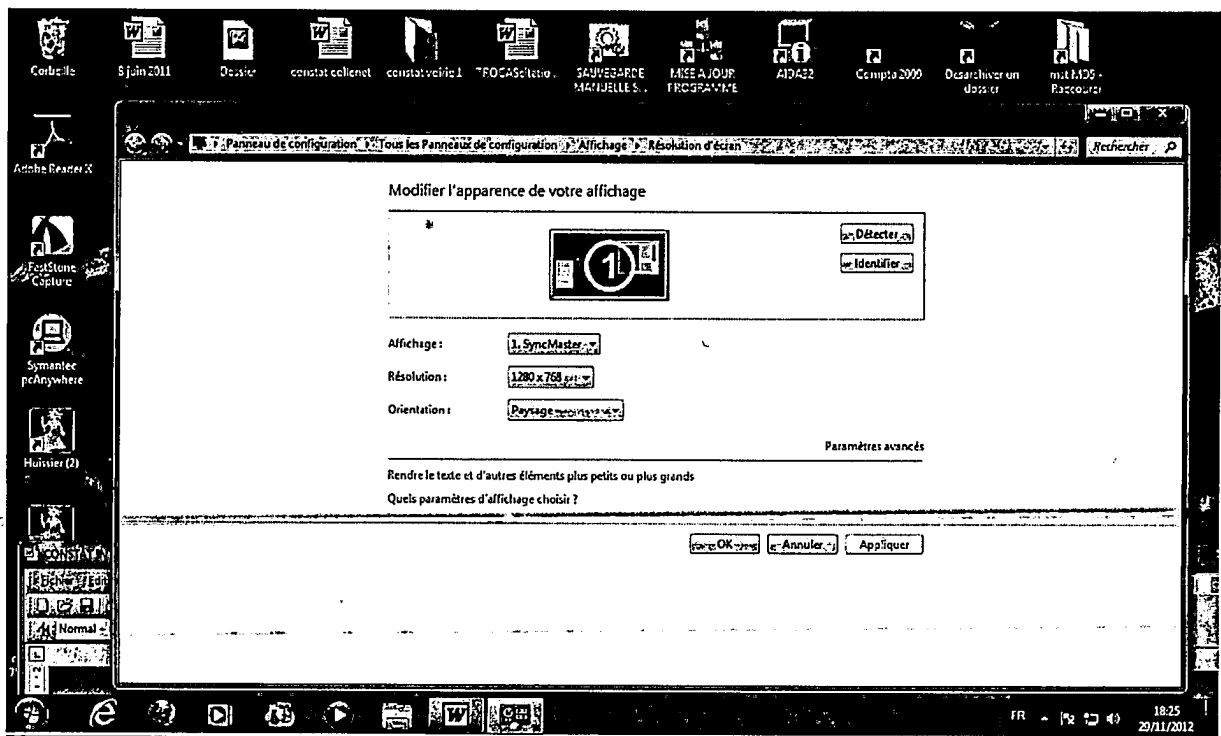

2) CALAGE DE L'HORLOGE DE L'ORDINATEUR

J'ai synchronisé l'horloge de mon ordinateur avec un serveur de temps internet, en utilisant une fois connecté à internet, les manipulations suivantes :

« démarrer »/ « paramètres »/panneau de configuration/date et heure/temps internet/synchroniser automatiquement avec un serveur temps internet/mettre à jour/ok.

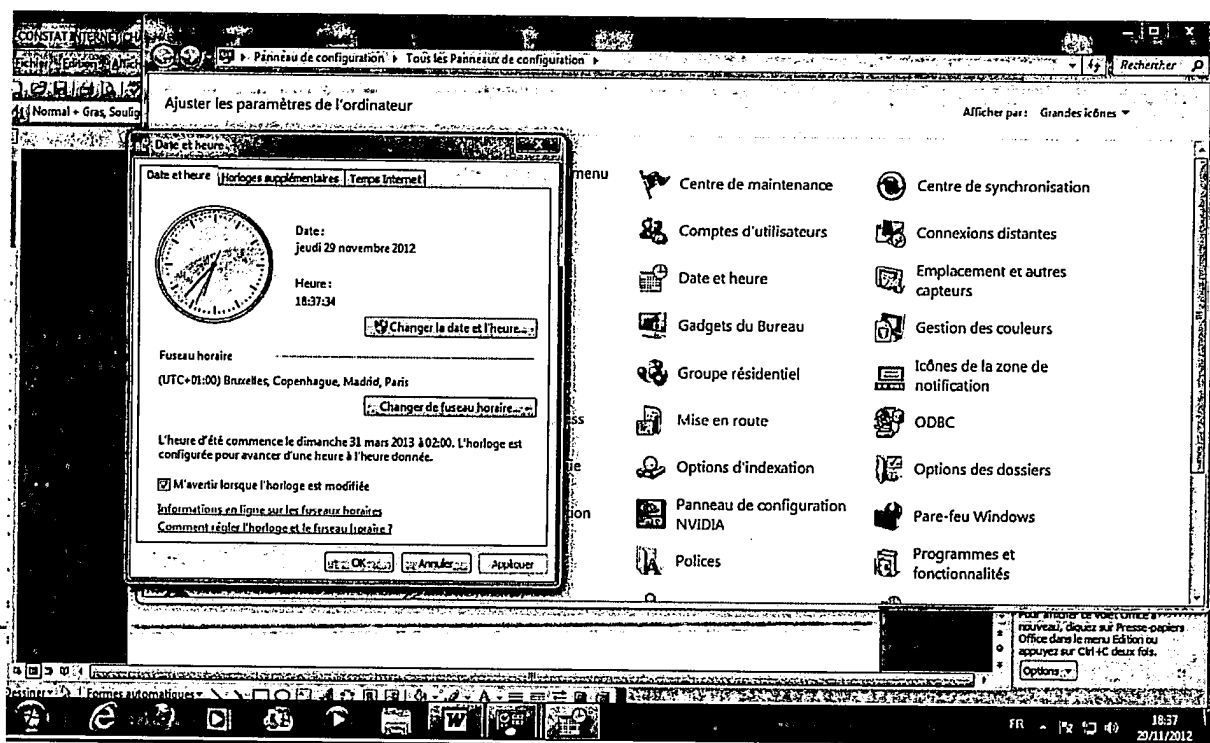

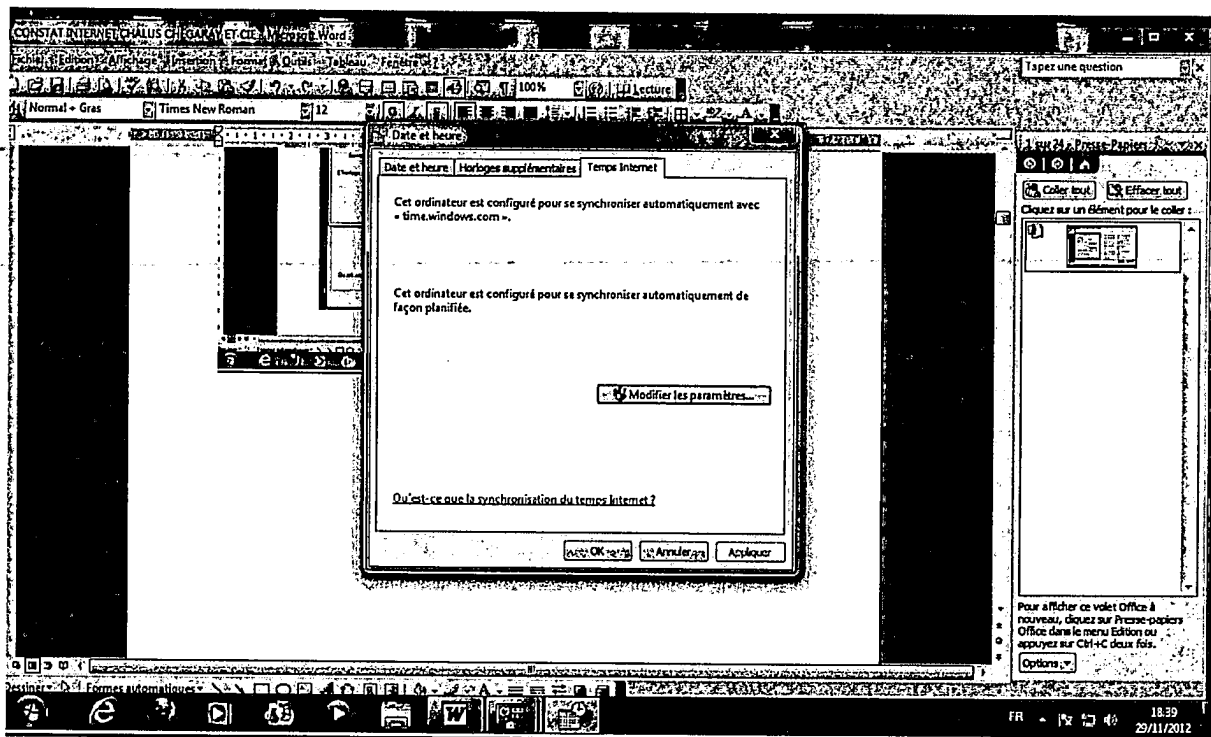
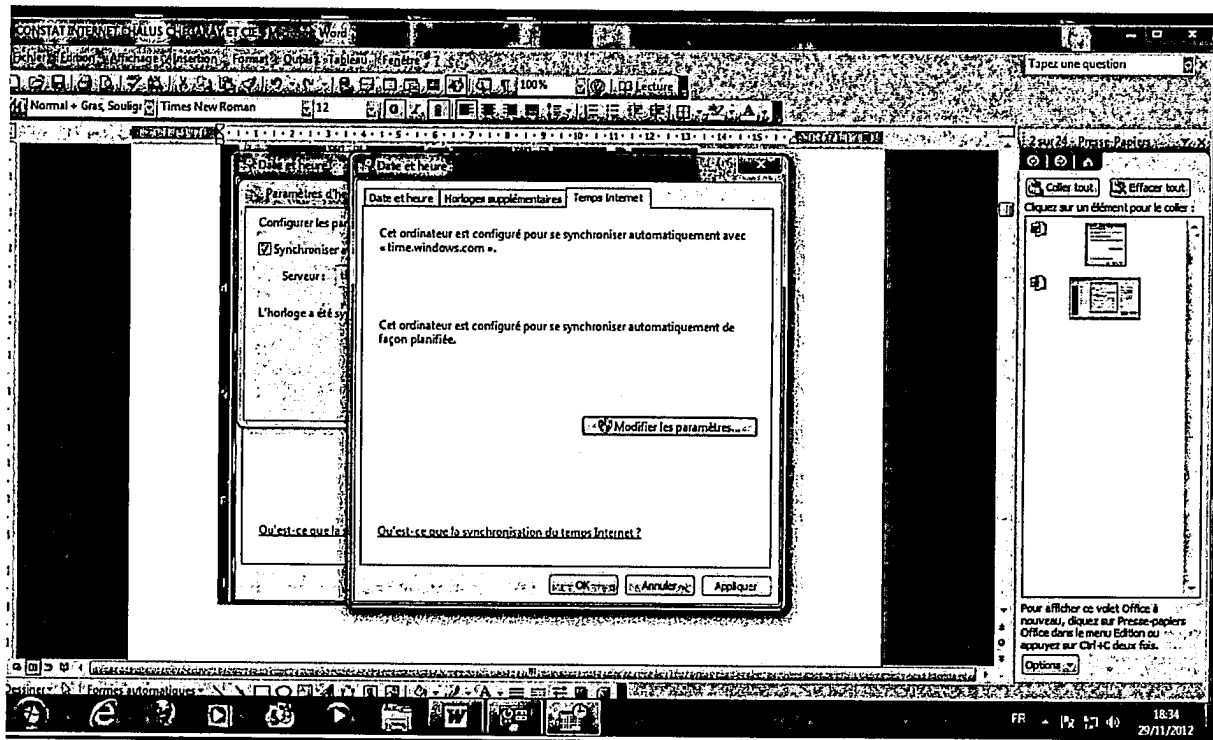

3) AUDIT DE CONFIGURATION :

Afin de procéder à la description détaillée de la configuration, à l'aide de laquelle je vais instrumenter, j'ai lancé le programme informatique AIDA32 V3.93

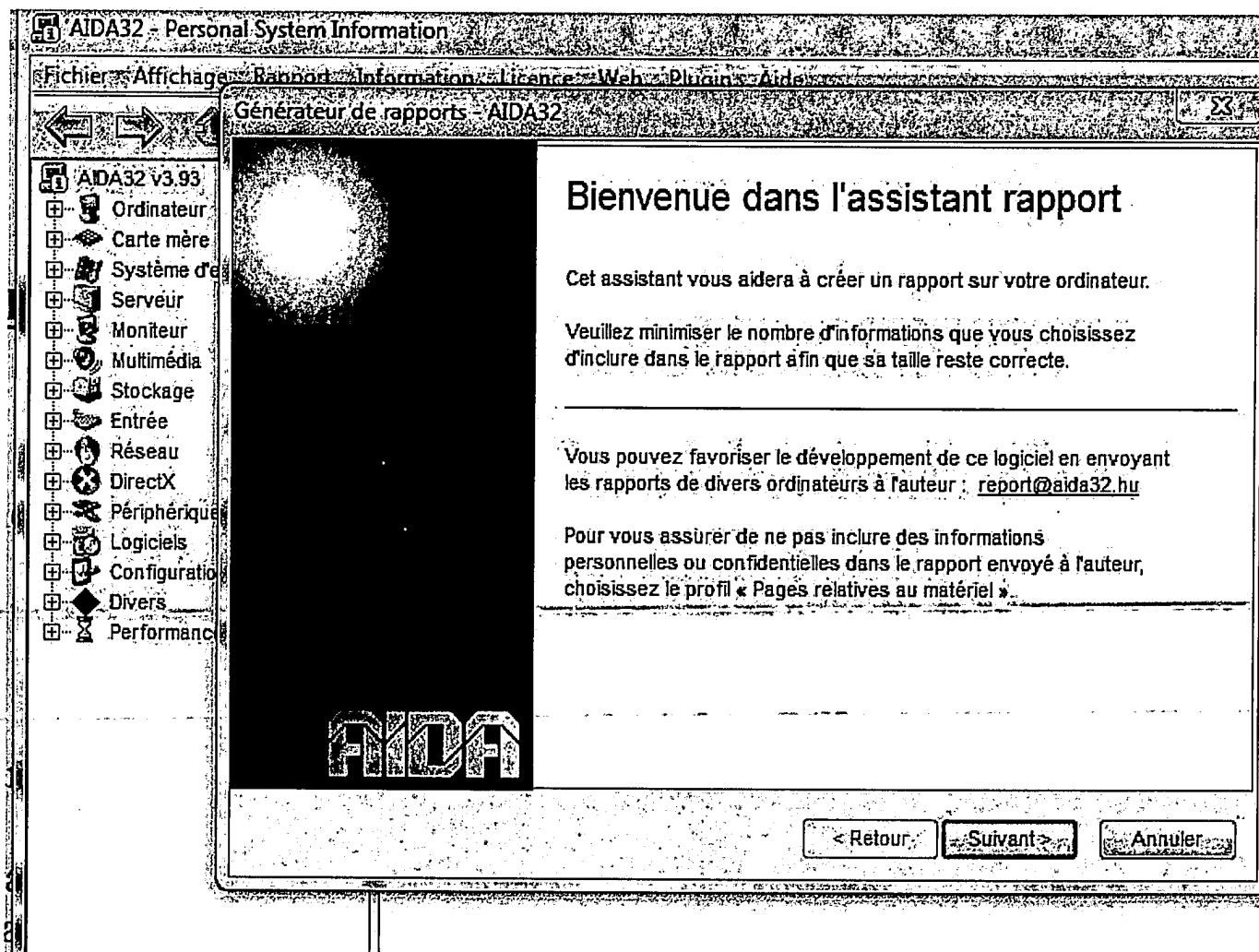

J'ai requis un rapport ainsi qu'il suit :

- 1) Premier rapport résumé : Bouton « rapport » : « assistant rapport » : bouton suivant : dans « profil de rapport » : coche de « sélection personnalisée » / « format du rapport » : coche de « HTML » / bouton « terminer »

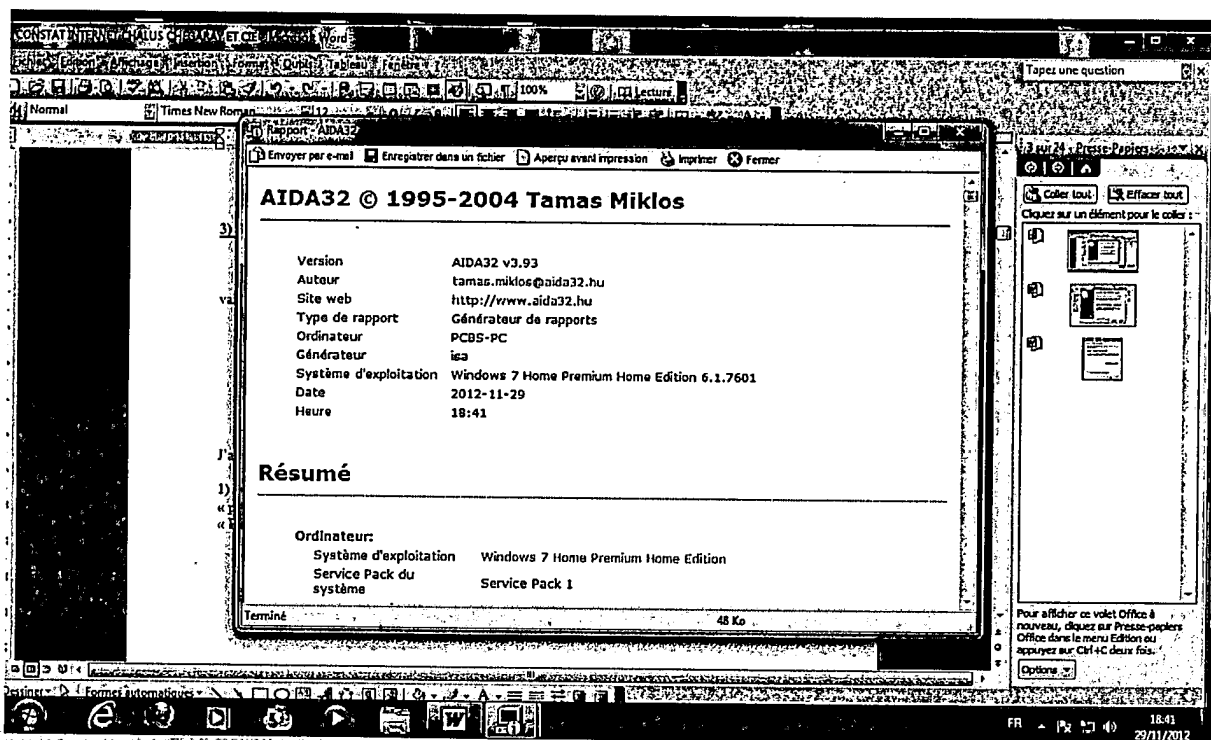

3
ur
re
d'a

ia
s

que

atio

inc

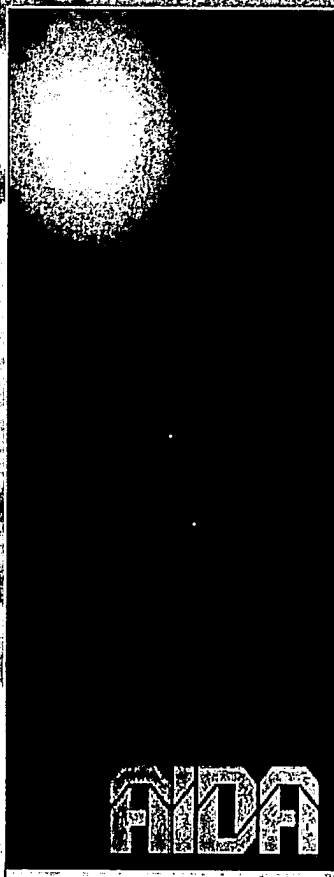

Format du rapport

Veillez choisir le format désiré pour le rapport :

- Text brut
- HTML
- MHTML

< Retour Terminer Annuler

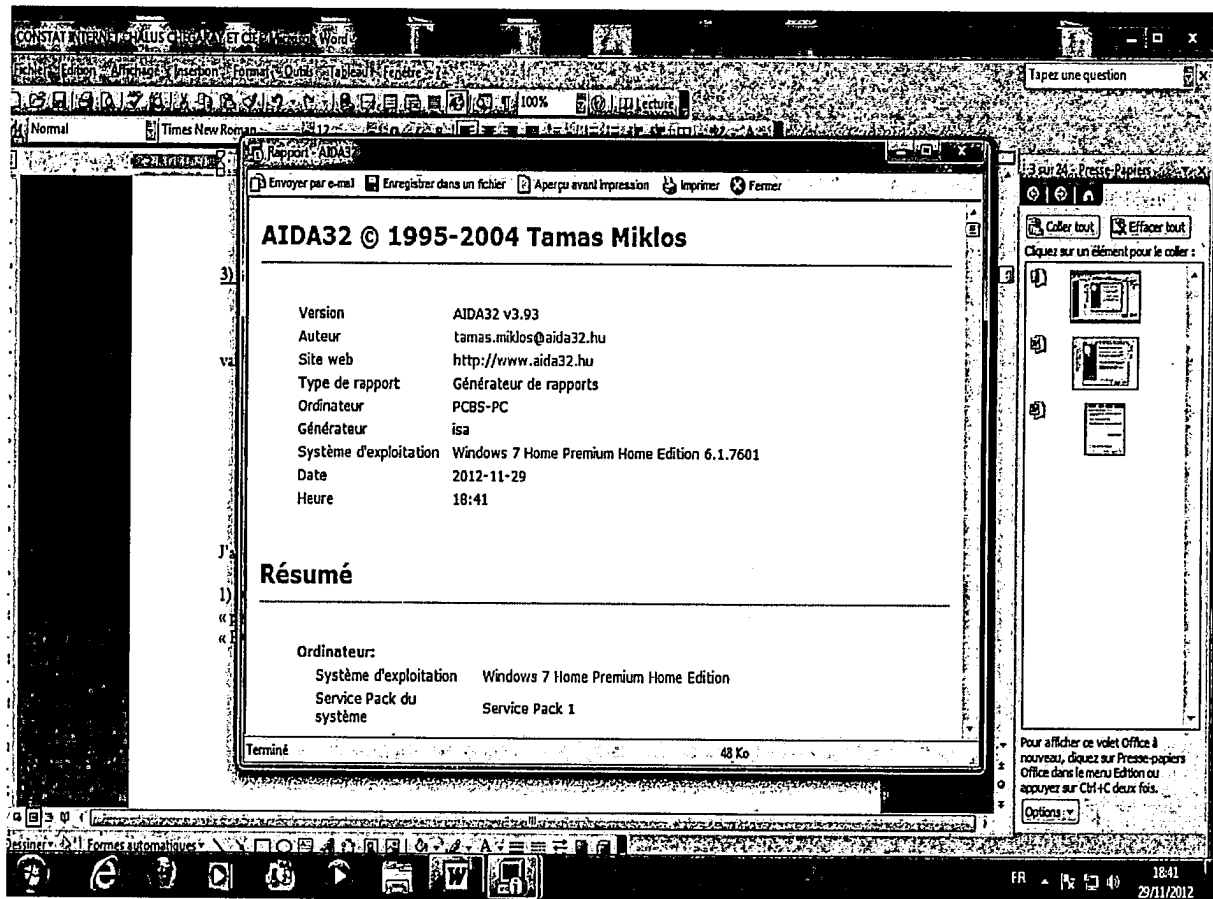

J'ai imprimé les pages relatives à la partie « résumé » du rapport ; ces pages sont annexées au présent procès-verbal de constat.

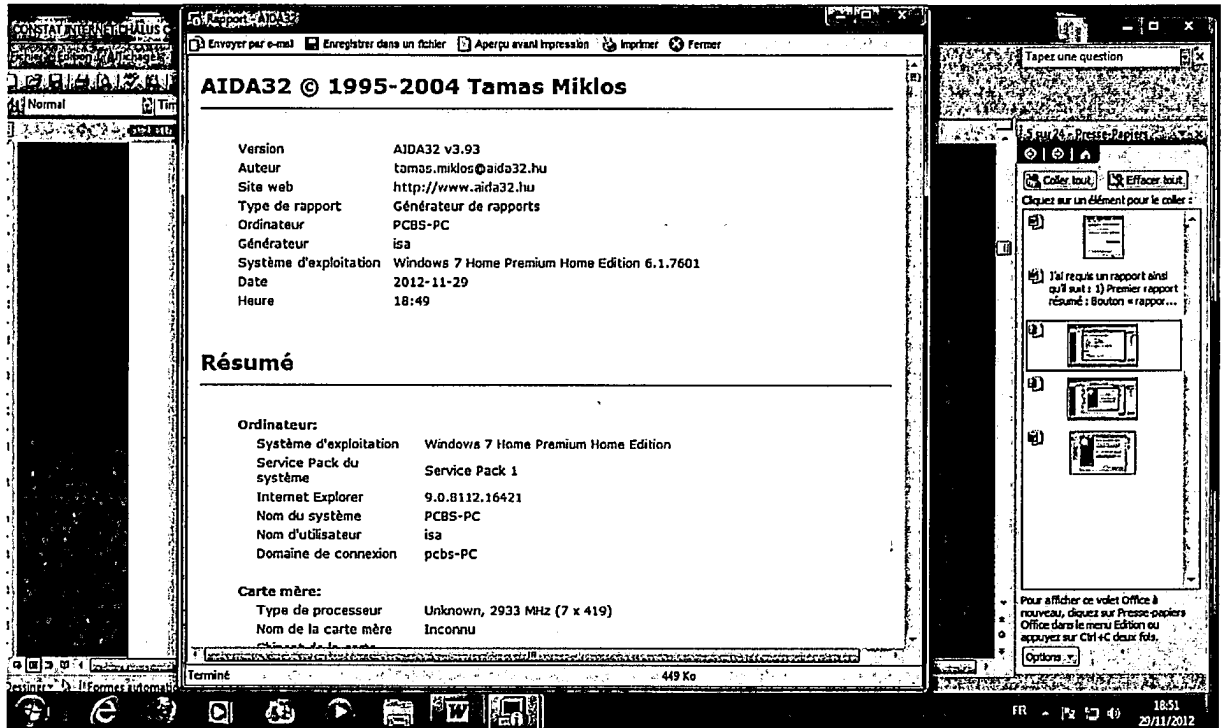

2) SECOND RAPPORT DETAILLE :

J'ai commandé un second rapport détaillé en procédant comme suit :
Bouton « rapport »/ « assistant rapport »/bouton »suivant »/coche de toutes les pages/bouton »suivant »/format du rapport » : coche de HTML »/bouton »terminer ».

CONSTAT INTERNE CHALUS CHEGARAY ET CIE 4Y 2012 Word

Normal Times New Roman 12

Envoyer par e-mail Enregistrer dans un fichier Aperçu avant impression Imprimer Fermer

AIDA32 © 1995-2004 Tamas Miklos

Version	AIDA32 v3.93
Auteur	tamas.miklos@aida32.hu
Site web	http://www.aida32.hu
Type de rapport	Générateur de rapports
Ordinateur	PCBS-PC
Générateur	isa
Système d'exploitation	Windows 7 Home Premium Home Edition 6.1.7601
Date	2012-11-29
Heure	18:53

Résumé

Ordinateur:	
Système d'exploitation	Windows 7 Home Premium Home Edition
Service Pack du	Service Pack 1

Terminé 449 Ko

FR 18:59 29/11/2012

CONSTAT INTERNE CHALUS CHEGARAY ET CIE 4Y 2012 Word

Normal Times New Roman 12

Envoyer par e-mail Enregistrer dans un fichier Aperçu avant impression Imprimer Fermer

Nom d'utilisateur	isa
Domaine de connexion	pcbs-PC

Carte mère:

Type de processeur	Unknown, 2933 MHz (7 x 419)
Nom de la carte mère	Inconnu
Chipset de la carte mère	Inconnu
Mémoire système	3328 Mo
Type de BIOS	Award Modular (07/02/09)
Port de communication	Port de communication (COM1)
Port de communication	Port imprimantes (LPT1)

Moniteur:

Carte vidéo	NVIDIA GeForce 9500 GT
Carte vidéo	NVIDIA GeForce 9500 GT
Moniteur	Moniteur Plug-and-Play générique [NoD9] (H1AK500000)

Multimédia:

Carte audio	Audio numérique (S/PDIF) (Périph)
Carte audio	Haut-parleurs (Périphérique Hig)

Stockage:

Terminé 449 Ko

FR 19:02 29/11/2012

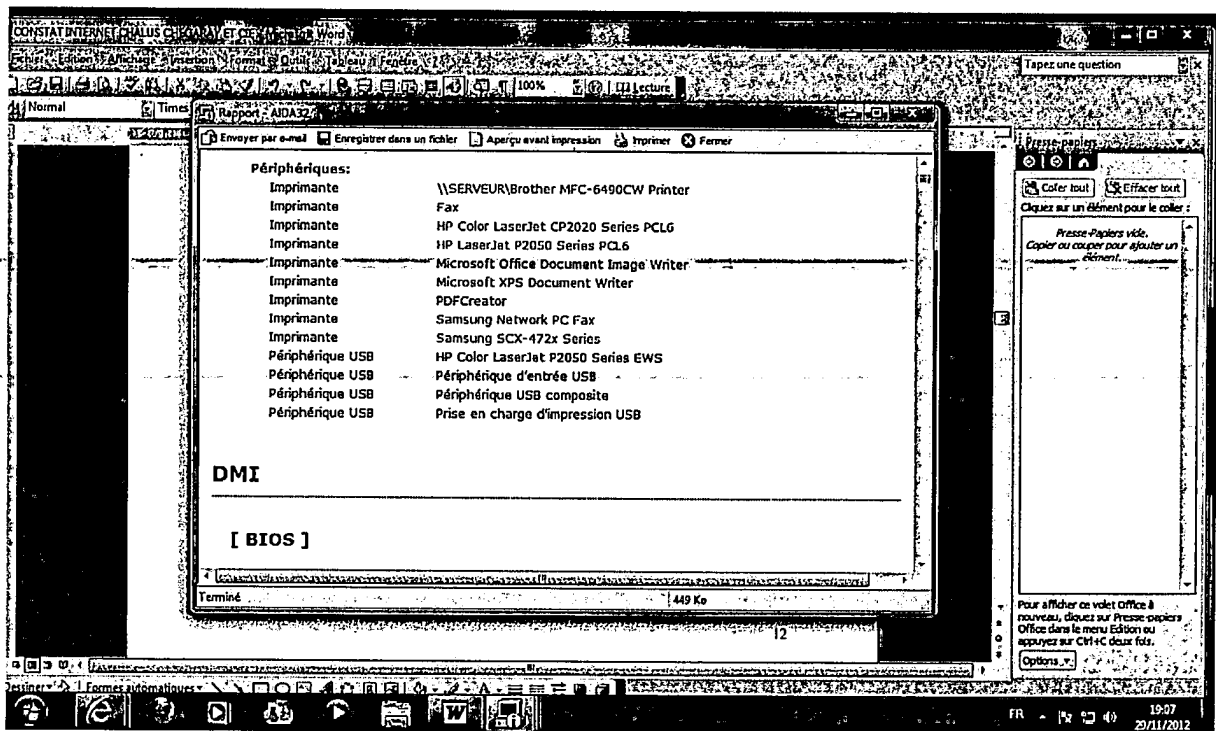
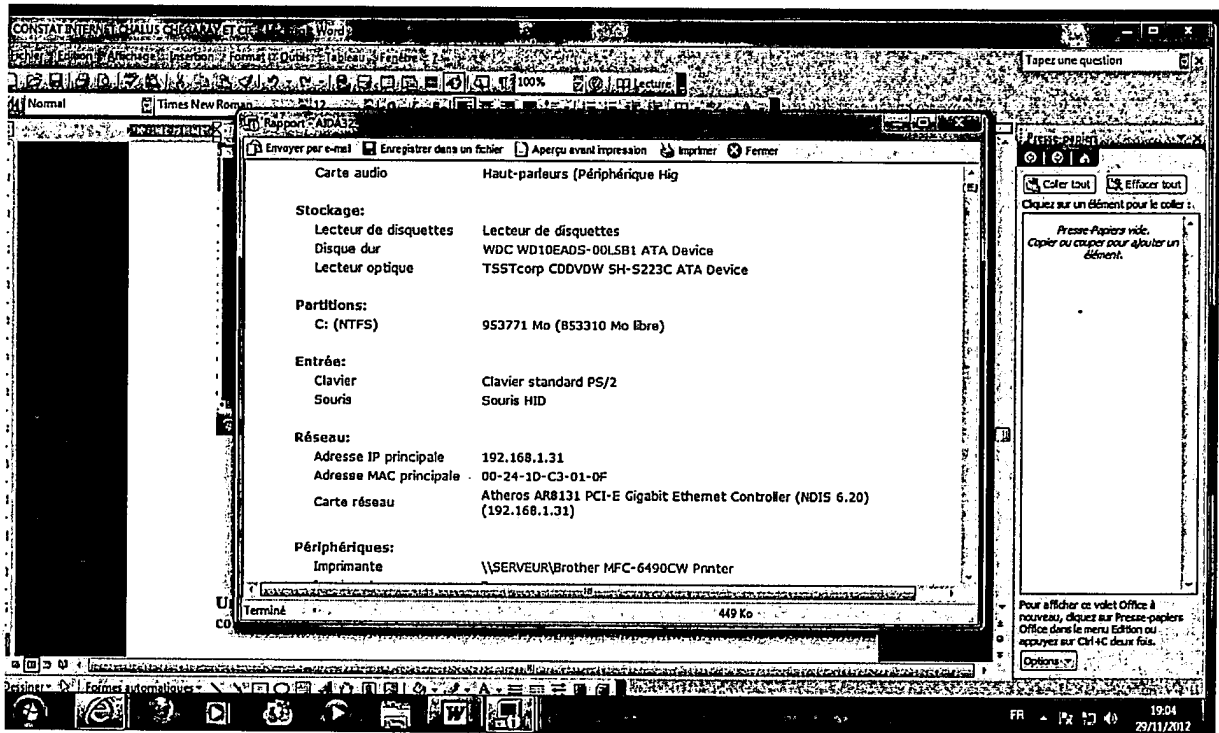

J'ai archivé les pages de ce rapport détaillé sur mon disque dur C:/ documents/ constat internet fusion CHALUS CHEGARAY ET CIE /rapport détaillé.htm

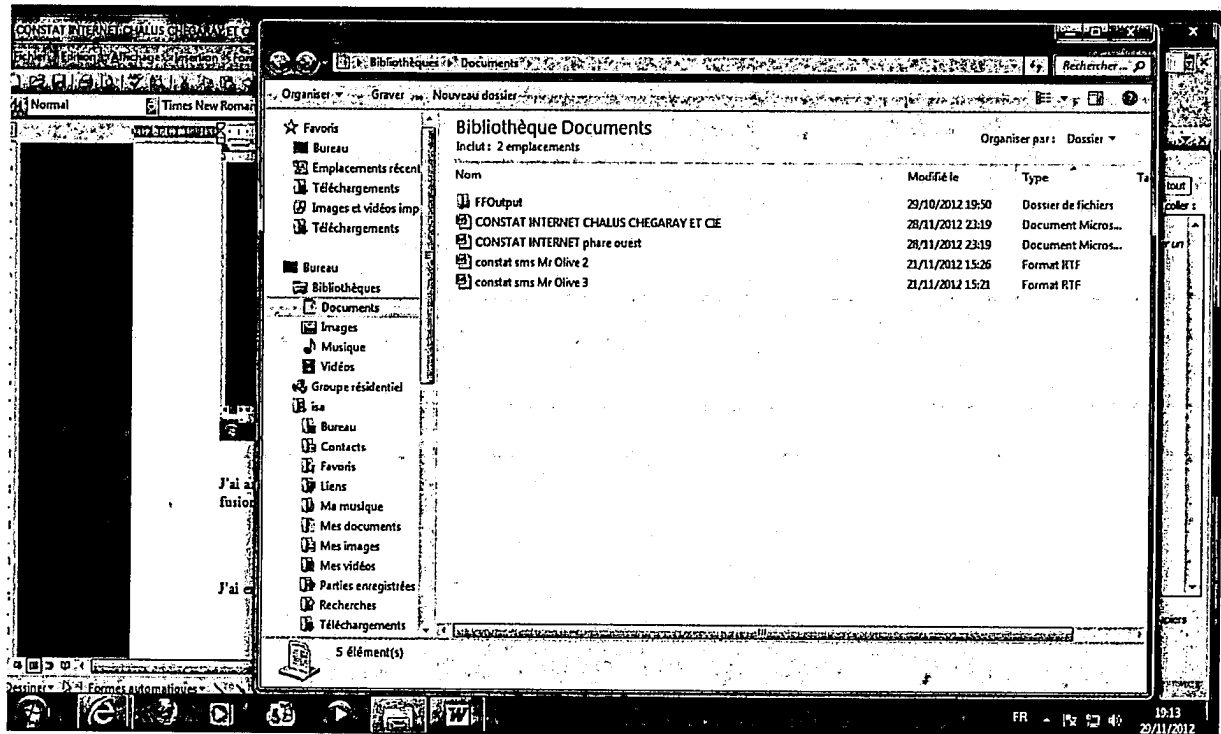

J'ai enfin calculé l'empreinte de ce fichier de rapport détaillé à l'aide du logiciel mst MD5

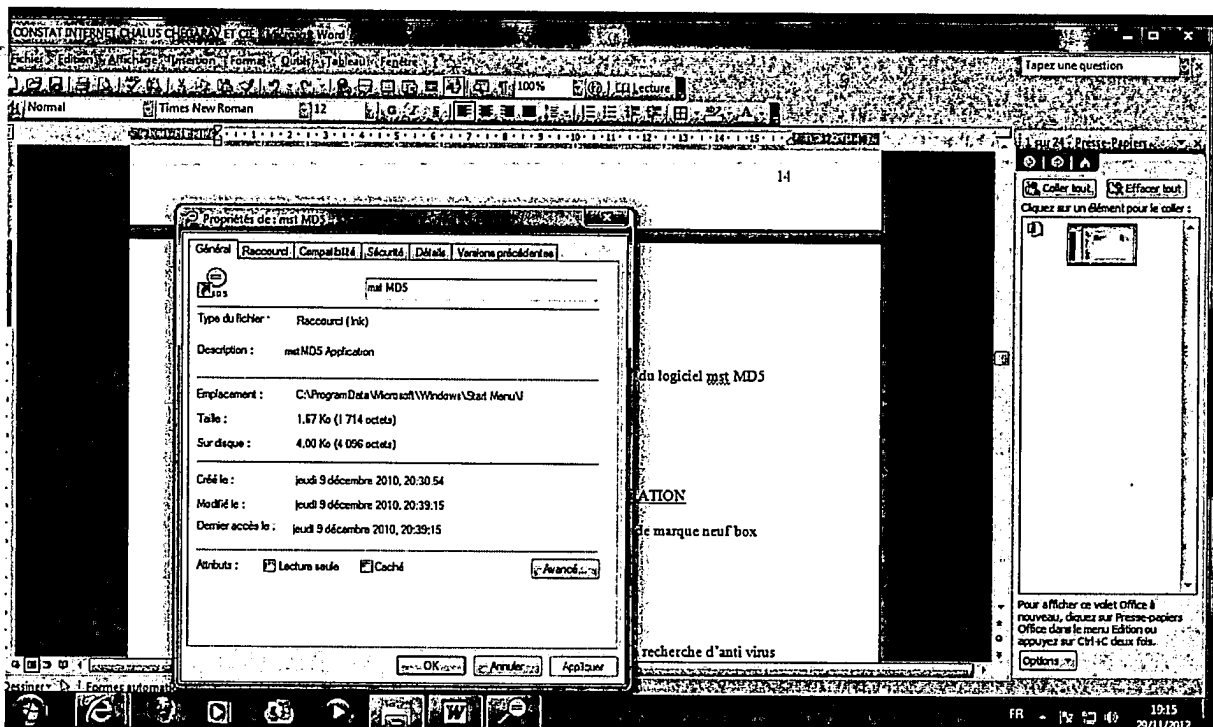

3) INFORMATIONS COMPLEMENTAIRES SUR LA CONFIGURATION

Le partage de la connexion internet s'effectue via un modem routeur de marque neuf box type ADSL modèle N84-FXC-r2

Mon fournisseur d'accès internet est sfr neuf box

Adresse de messagerie girod-chataignier@sfr.fr

Joelle Girod Chataignier
Accueil Espace Client
Informations Personnelles

Ligne mobile
06 12 07 07 00

Conso & Factures (71,68 €)
Offre & Options
Mobile & Carte SIM
Avantages client

ADSL/Fibre
01 43 29 59 98

Conso & Factures (42,43 €)
Offre & Options

Bienvenue dans votre Espace Client
Mes informations personnelles

Votre email de contact : girod-chataignier@sfr.fr (modifier)

Vos références clients :
Téléphone Mobile : 02-JE2459
ADSL et Fibre : 1-3J671K9

Toutes mes informations personnelles >

Mes accès rapides

- Déménagement ADSL
- Changer de mobile
- Ouvrir une nouvelle ligne mobile

OFFRE PRIVILEGE -10€/mois

Carré 2Go
Appels illimités, SMS et MMS + Internet 2Go

49€⁹⁹ /mois
39€⁹⁹ /mois pendant 1 an

J'en profite

Mes services Carrés

Avec les services Carrés, accédez aux services qui vous ressemblent.

Mon niveau de services mobile Mon niveau de services ADSL

Office à Presses-papiers Edition ou deux fois

Avec mon anti-virus « KASPERSKY » installé sur mon ordinateur, la recherche d'anti virus programmée donne le rapport suivant

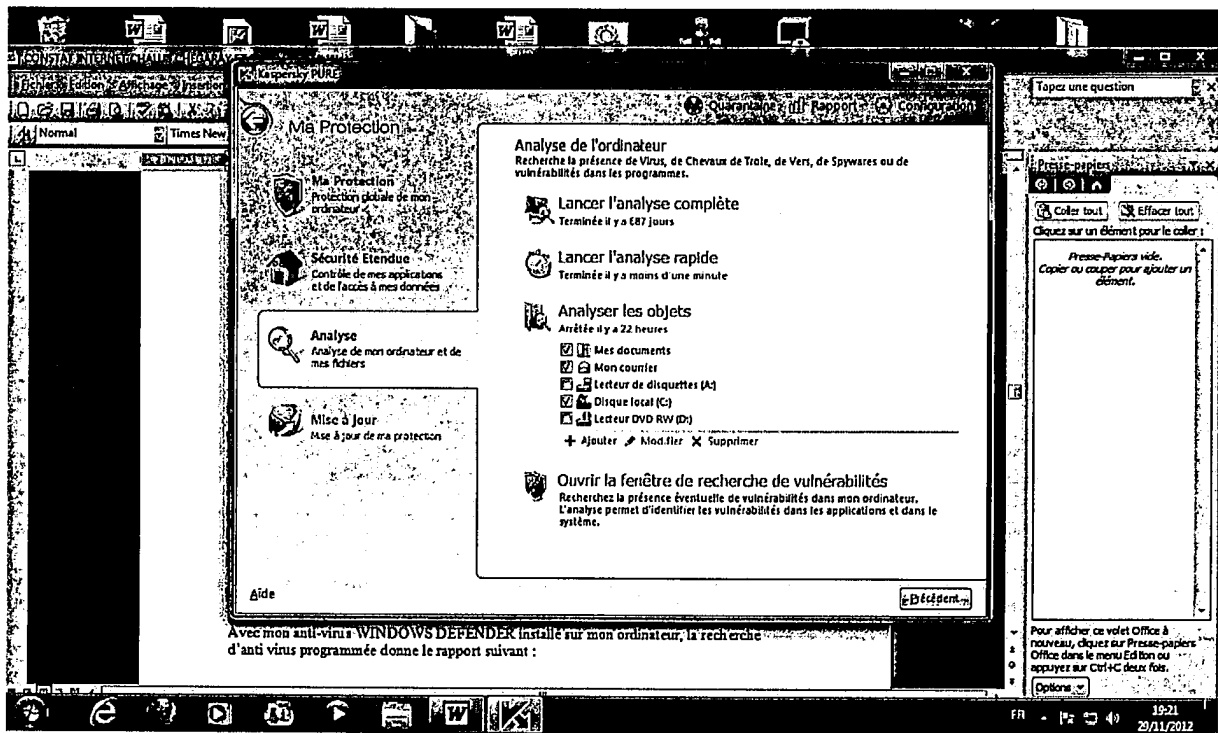

Avec mon anti-virus WINDOWS DEFENDER installé sur mon ordinateur, la recherche d'anti virus programmée donne le rapport suivant :

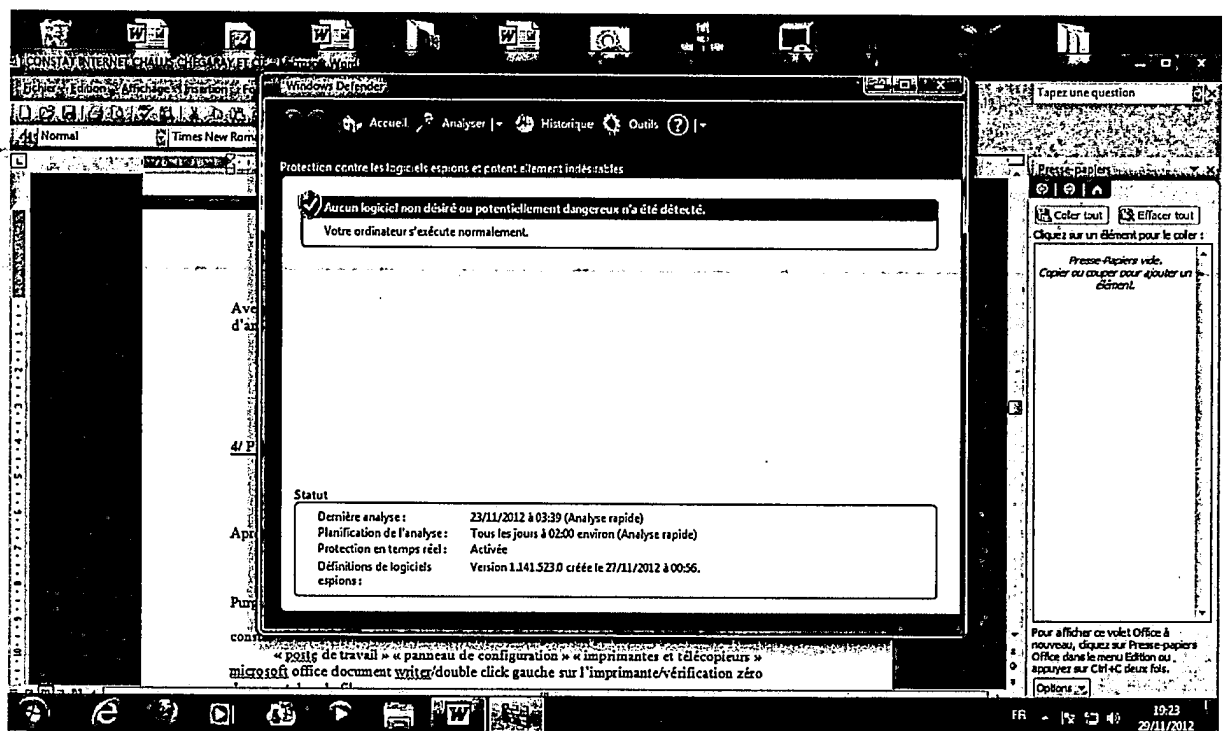

4/ PURGE DE LA POUBELLE ET DU SPOOL DE L'IMPRIMANTE

PURGE DE LA POUBELLE .

Après un click droit sur la poubelle « vider la poubelle » confirmation par oui

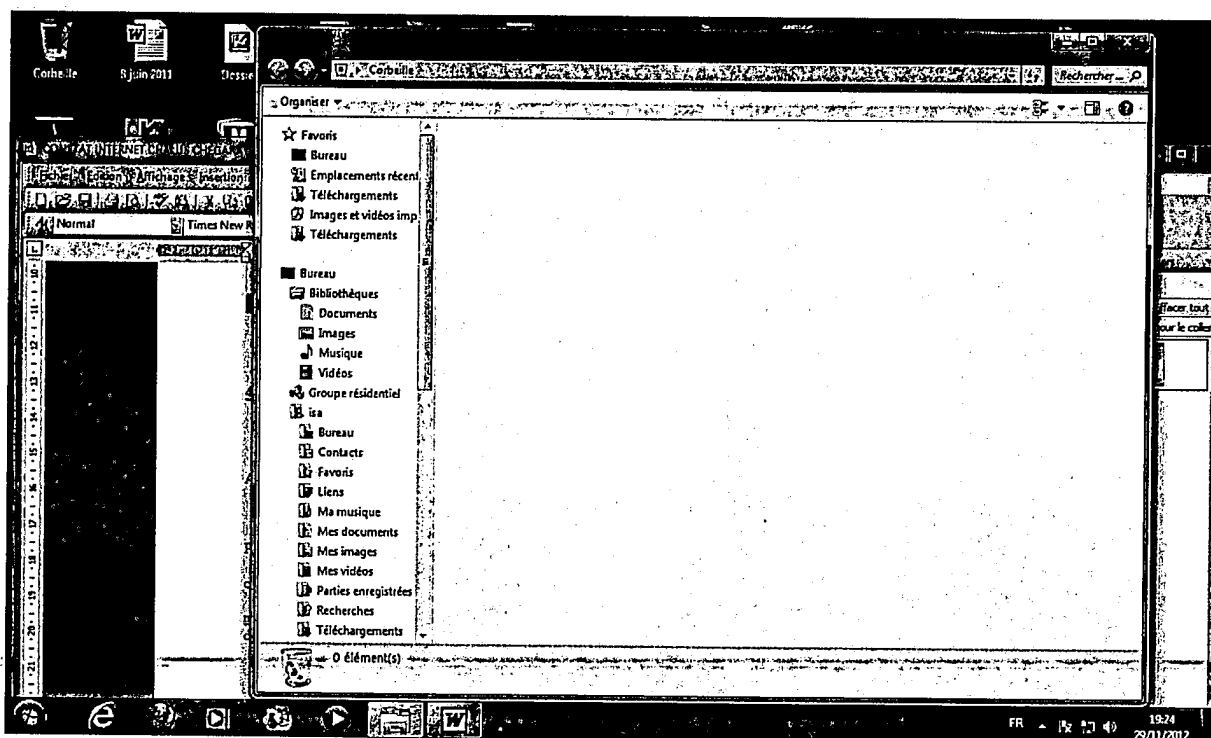

Purge du spool de l'imprimante :

J'ai vérifié que le spooler de l'imprimante utilisée pour le présent Procès-verbal de constat ne comporte aucune donnée en attente d'impression par la manipulation suivante :

« poste de travail » « panneau de configuration » « imprimantes et télécopieurs » microsoft office document writer/double click gauche sur l'imprimante/vérification zéro document dans la file.

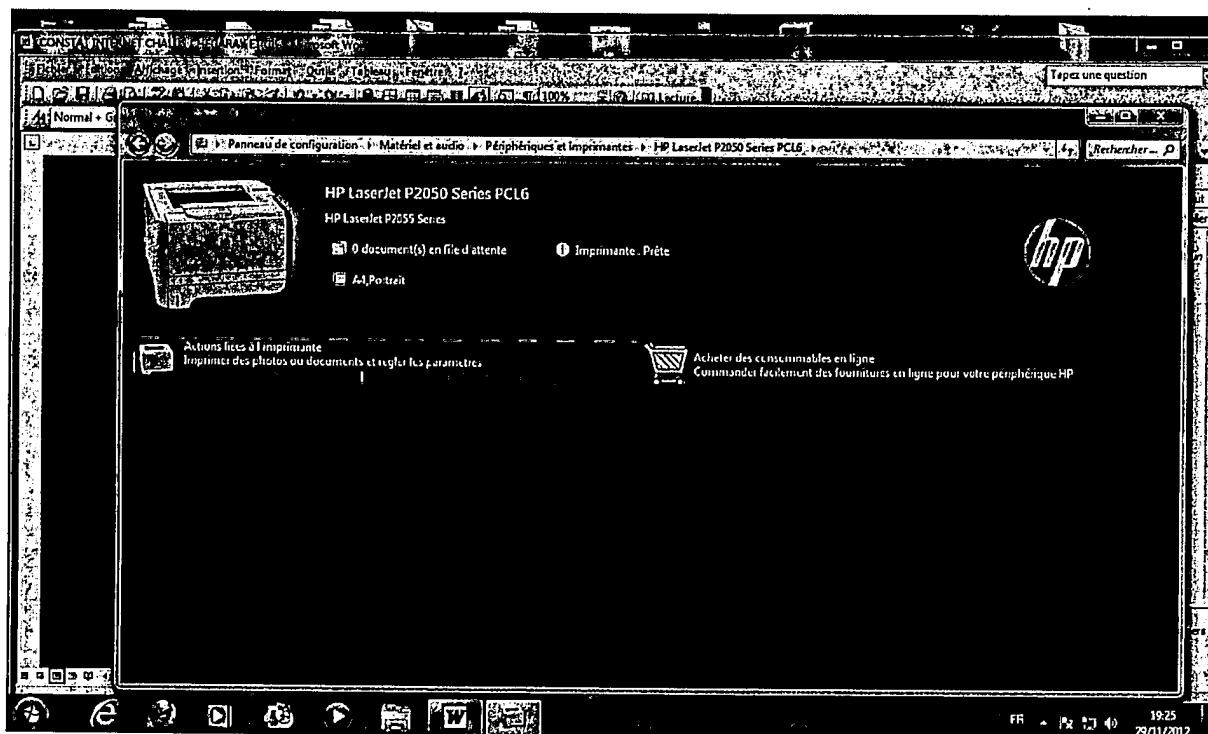

5) PURGE ET PARAMETRAGE DU NAVIGATEUR

a) purge du cache de mon navigateur internet explorer version :

Pour obtenir le détail de la version d'internet explorer :

J'ai lancé internet explorer

J'ai cliqué sur le logo situé sur la barre d'outils en haut à droite

Puis j'ai cliqué sur « a propos d'internet explorer » et j'ai obtenu le résultat suivant

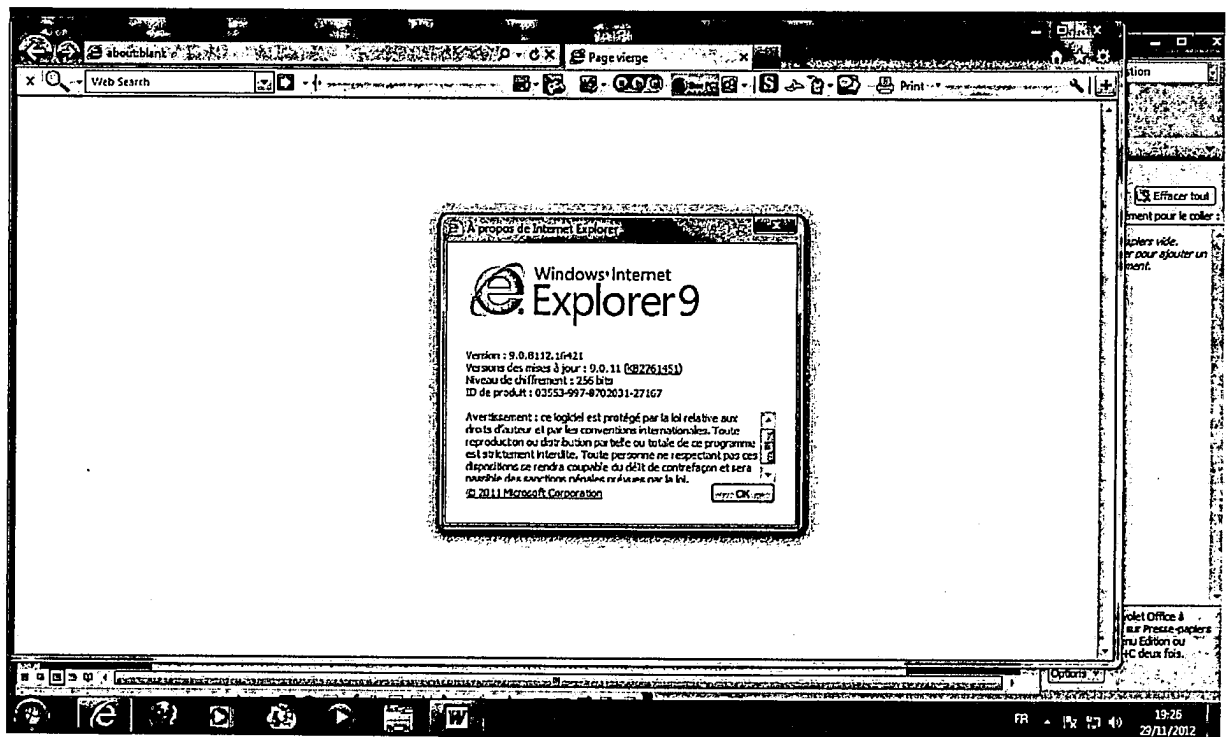

Pour purger le cache navigateur :

Click sur panneau de configuration puis sur options internet

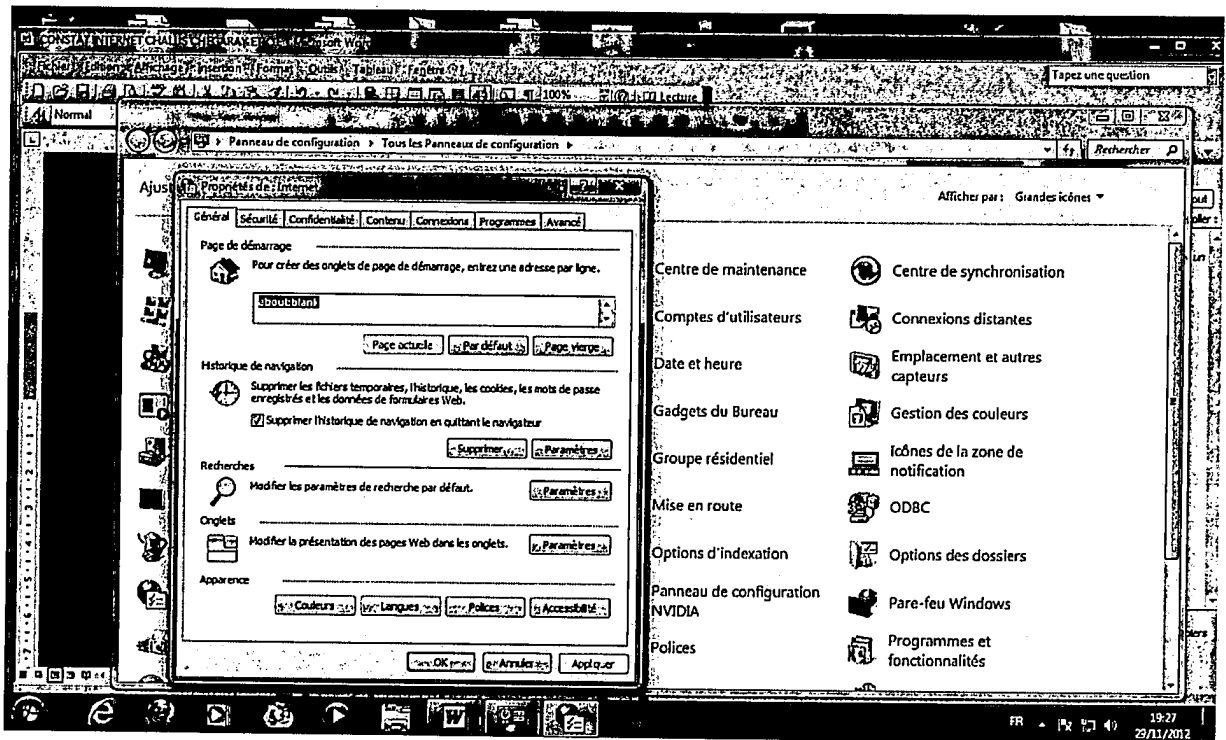

Click sur « fichiers internet temporaires » « les cookies » « historique » données de formulaires » « mot de passe » et tout supprimer

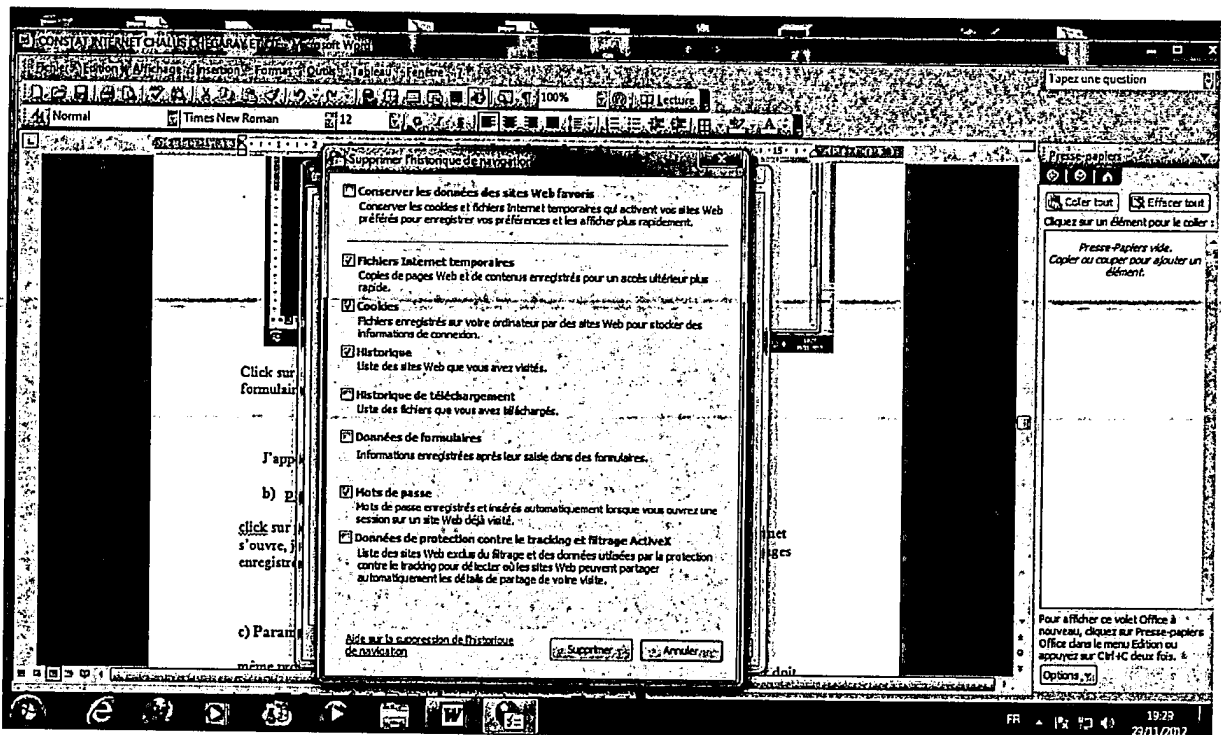

J'appuie sur « supprimer »

b) paramétrage du cache de mon navigateur internet :

click sur panneau de configuration, puis sur option internet, la page propriétés de l'internet s'ouvre, je clique sur « paramètres » « vérifier s'il existe une version plus récente des pages enregistrées : coche de la case « a chaque visite de cette page web » validation par ok.

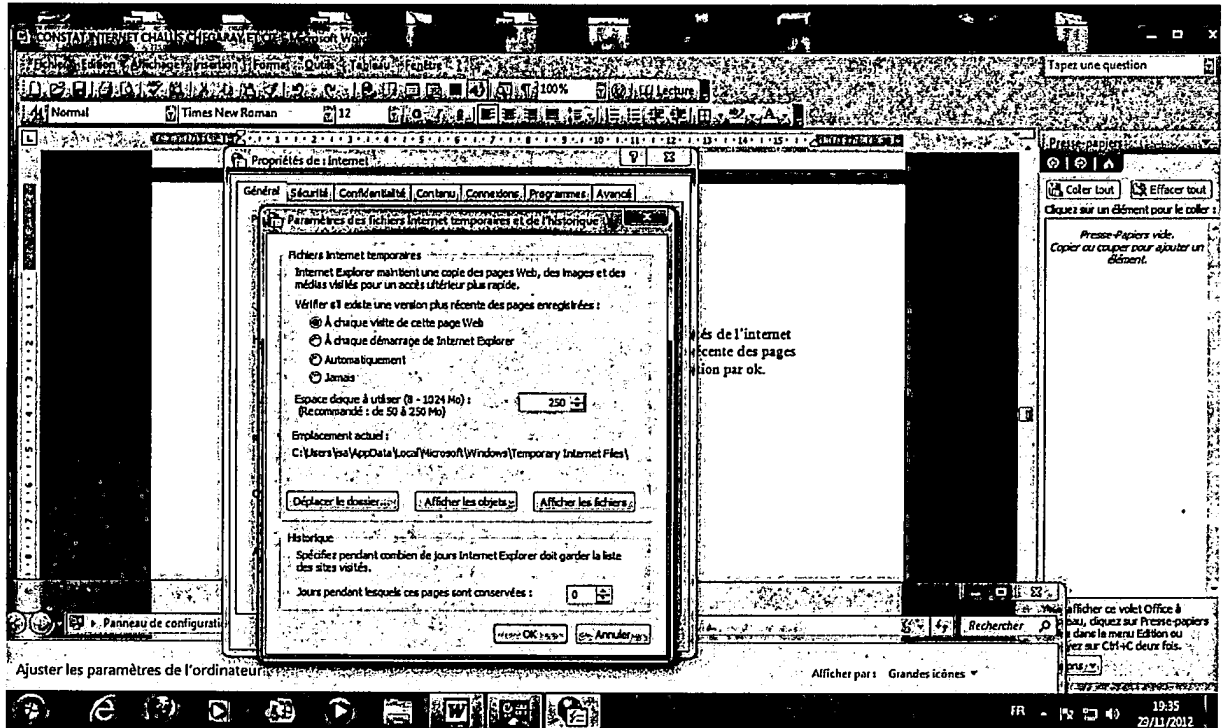

c) Paramétrage de l'historique de mon navigateur :

Même protocole, puis mise à zéro du nombre de jours pendant lesquels internet explorer doit garder la liste des sites visités/ puis ok

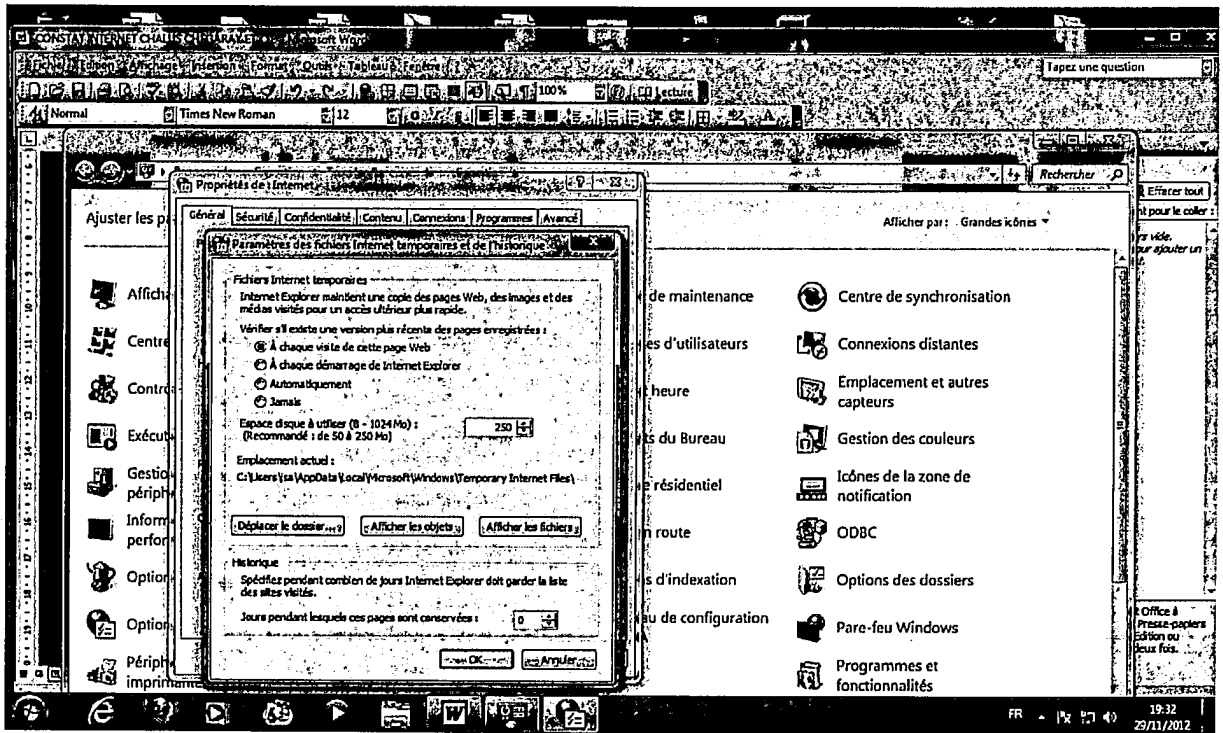

d) paramétrage de la page vierge comme page de démarrage

panneau de configuration /option internet/onglet général/ page d'accueil/ vidage de la barre d'adresse/click sur page vierge/click sur appliquer/ et bouton « ok »

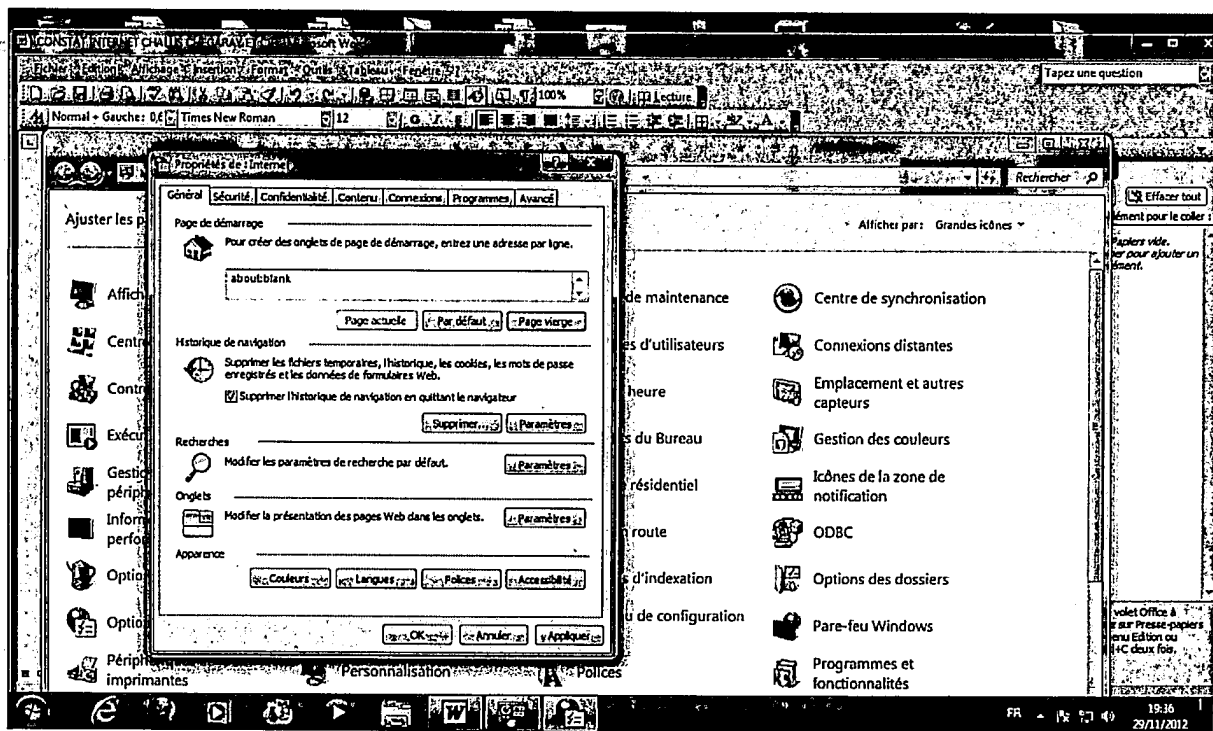

6) VERIFICATION DE L'ABSENCE DE PROXY :

J'ai vérifié que le navigateur de mon poste client n'est pas configuré explicitement pour utiliser un serveur PROXY http en procédant comme suit :
Panneau de configuration/option internet/onglet connexion/rubrique cliquer sur paramètres si vous devez configurer un serveur proxy pour une connexion/ le bouton « ne jamais établir de connexion » est coché et grisé, donc non accessible.

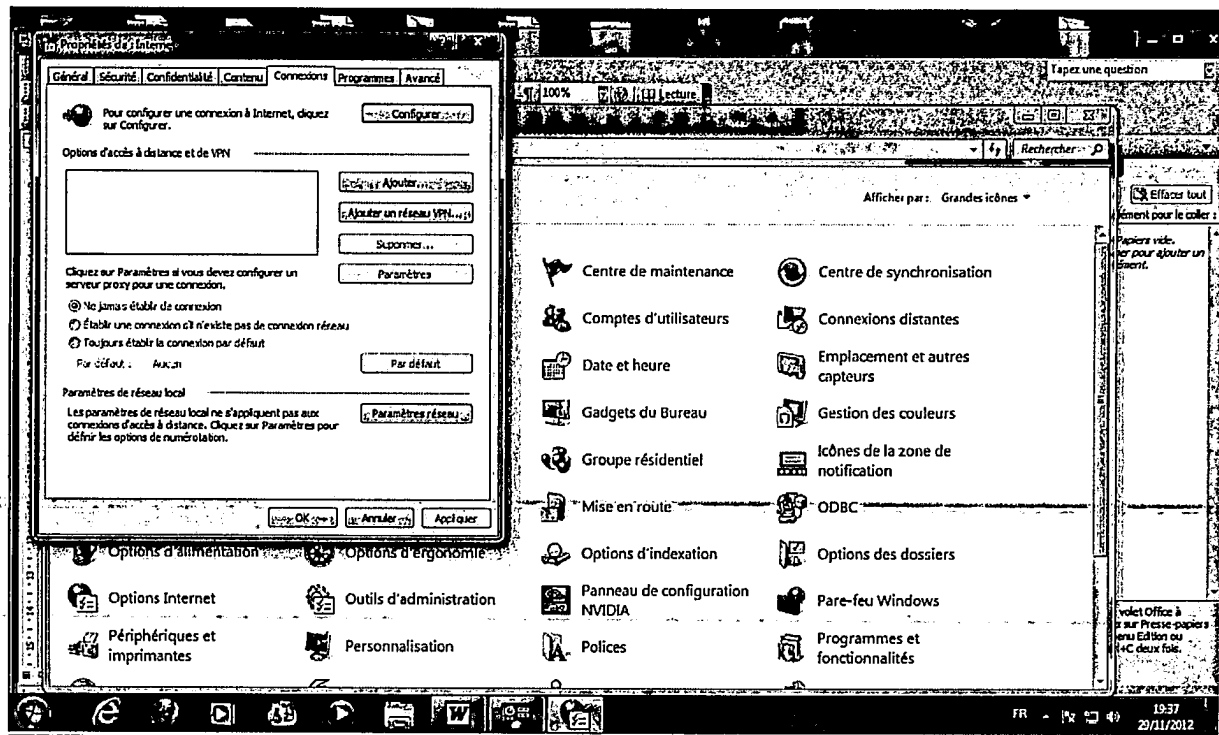

Pour ce qui concerne les paramètres réseau

J'ai cliqué sur « paramètres réseau » / sous la rubrique « ne pas utiliser de serveur proxy »
la case n'est pas cochée

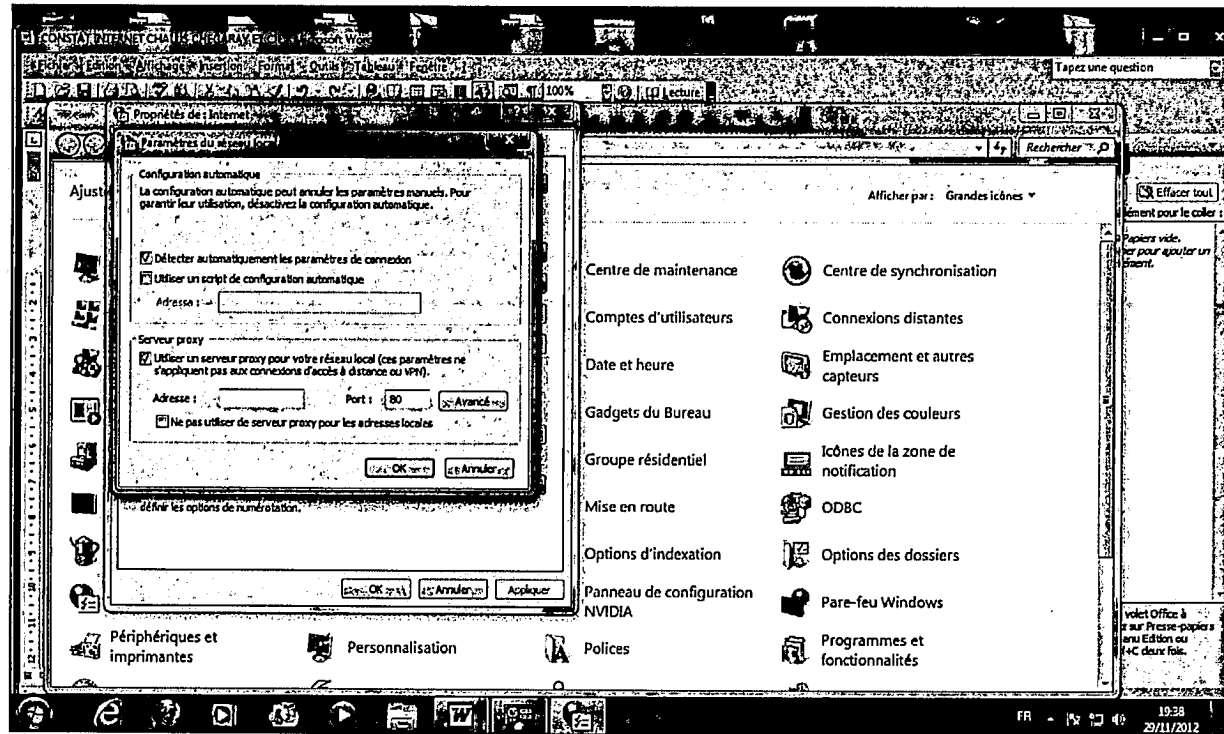

Toujours pour vérifier l'absence de « proxy » j'ai ensuite effectué un traceroute de la façon suivante :

« Démarrer »/ « exécuter » / entrez « cmd » et validation par « OK » / saisine de la commande « tracert www.huissier-justice.fr »

Je ne tape pas l'adresse du site sur lequel je vais faire mes constatations

J'obtiens le résultat suivant

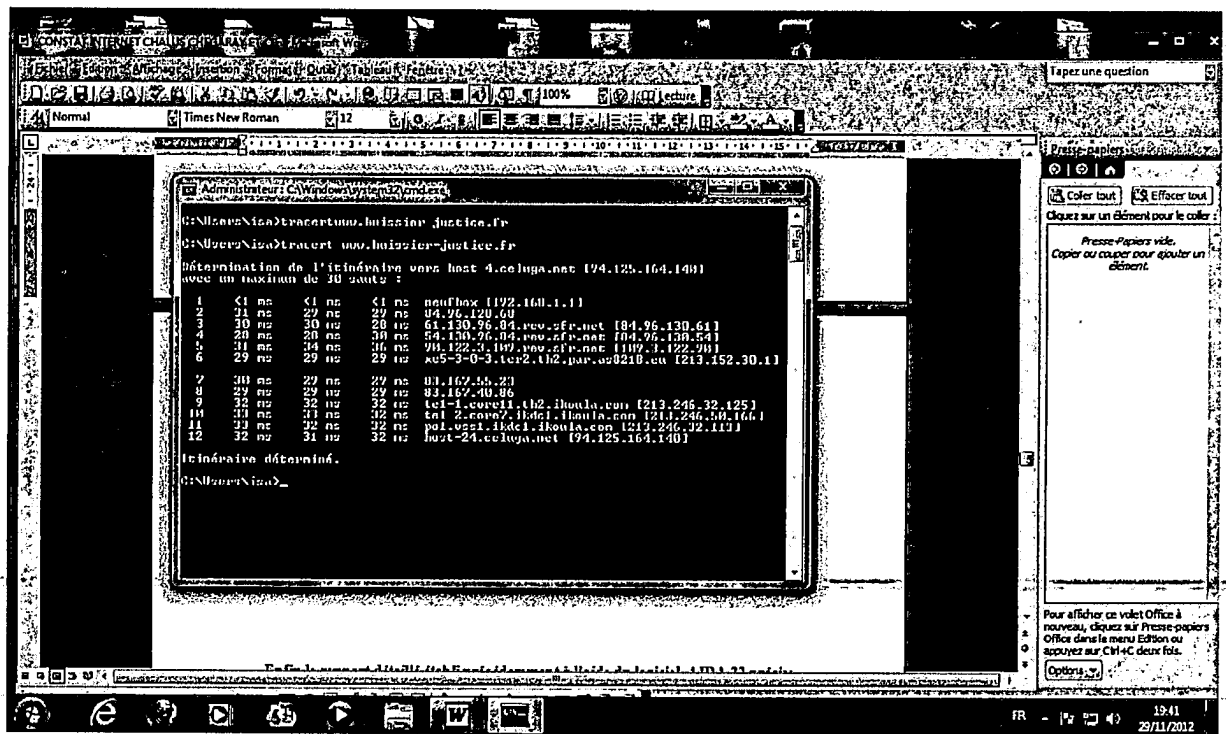

Enfin le rapport détaillé établi précédemment à l'aide du logiciel, AIDA 32 précise

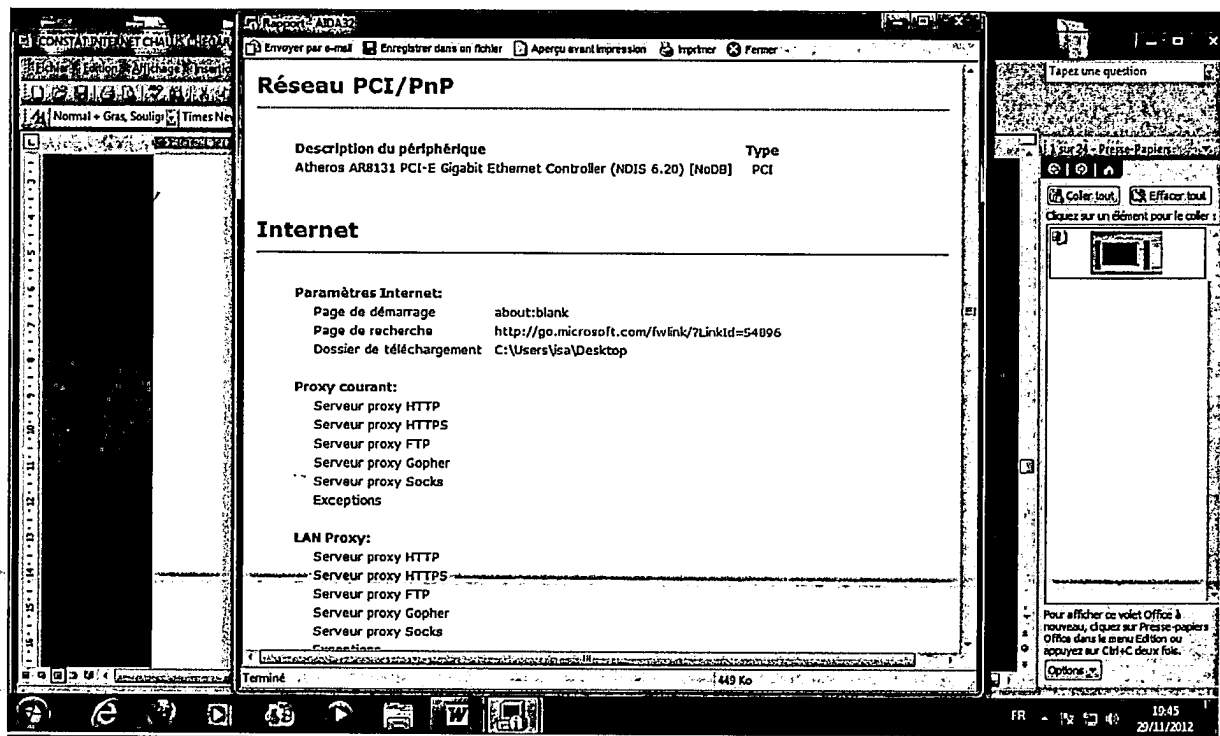

Détermination de l'adresse IP

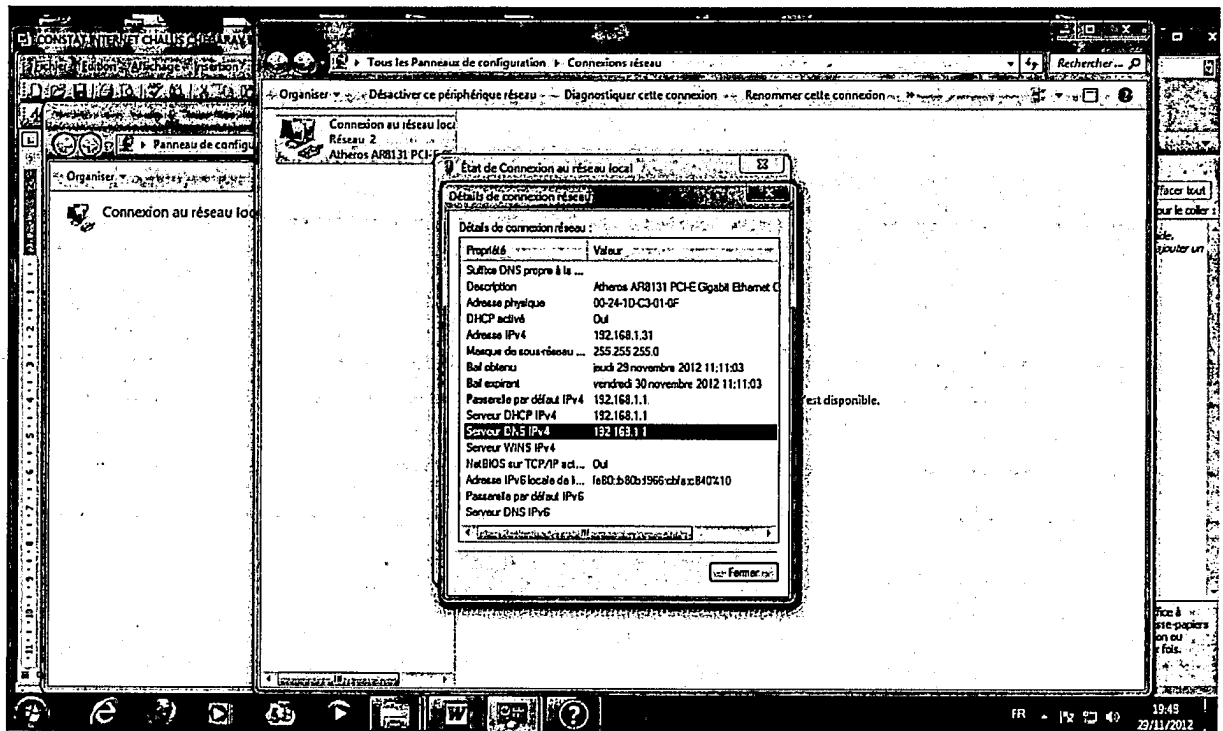

j'ai à nouveau purgé le cache et l'historique de mon navigateur.

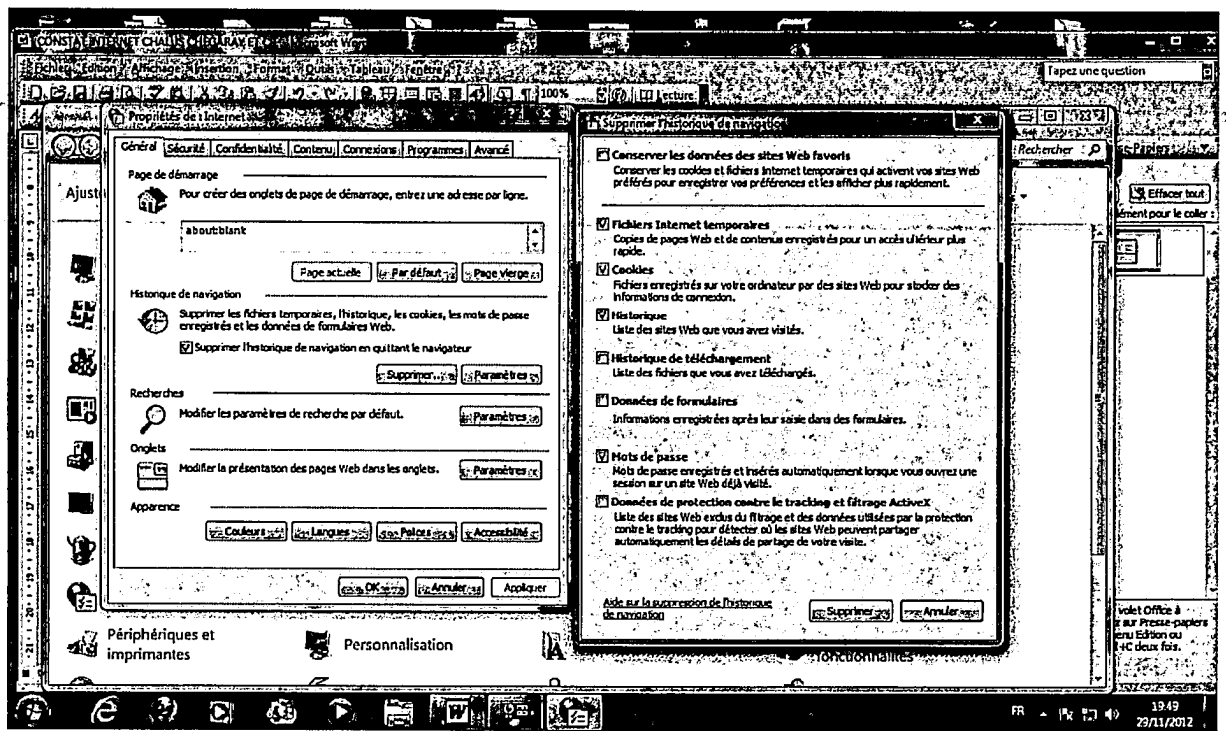

Puis j'ai cliqué supprimer

Une fois toutes ces opérations effectuées, j'ai pu alors commencer mes constatations :

Je suis allée sur le moteur internet explorer
Une fois sur la page d'accueil de ce moteur j'ai inscrit comme recherche
<http://www.chaluschegaraycie.com>

Je suis entrée sur le site

Et j'ai reproduis par copies écran ci-dessous imprimées les différentes constatations effectuées

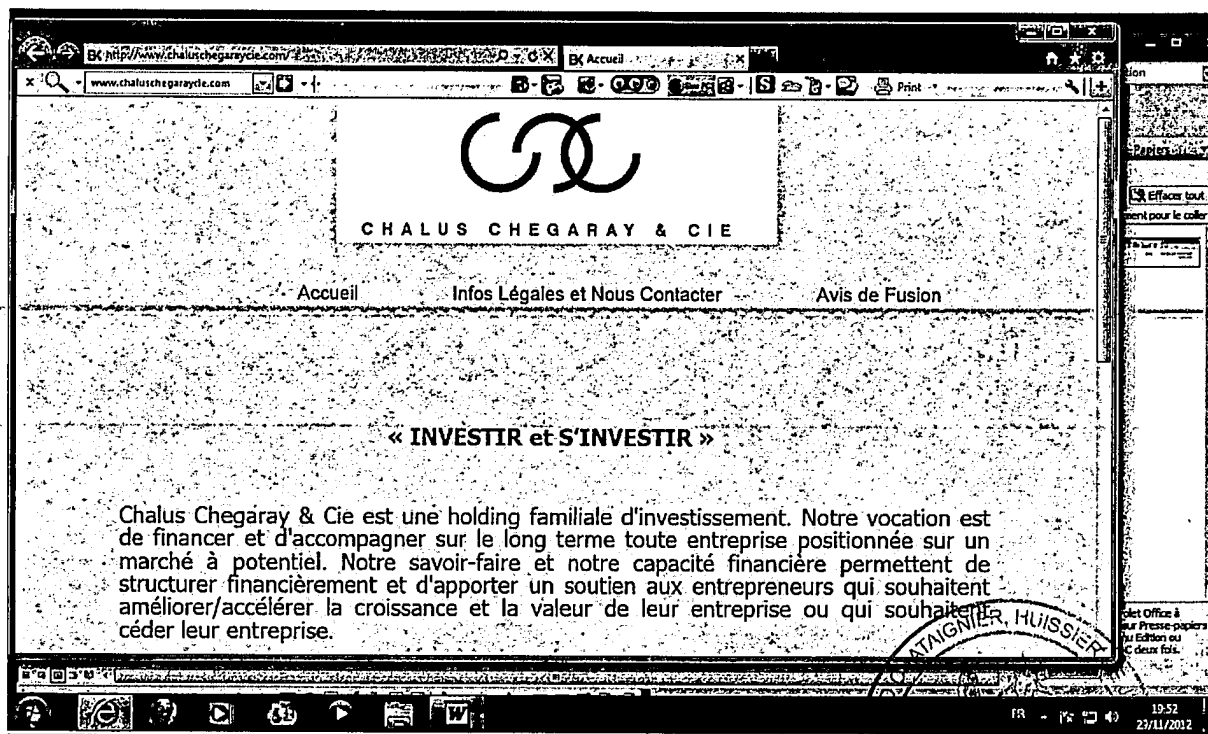

Puis je suis allée sur « avis de fusion »

J'ai procédé ci-dessous aux inscriptions visibles sur cette page

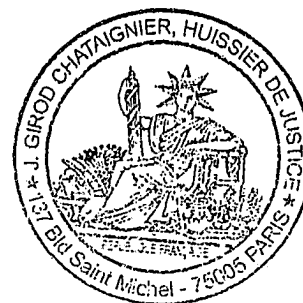

C H A L U S C H E G A R A Y & C I E

- [Accueil](#)
- [Infos Légales et Nous Contacter](#)
- [Avis de Fusion](#)

AVIS DE FUSION SIMPLIFIEE

(article R236-2-1 Code de commerce)

Aux termes d'un acte sous seing privé en date du 15 novembre 2012, les sociétés :

CHALUS CHEGARAY ET COMPAGNIE

Société par actions simplifiée au capital de 5 703 960 euros dont le siège social est situé 1/5, quai George V – 76600 Le Havre, immatriculée au registre du commerce et des sociétés du Havre sous le numéro 399 798 503

Et

LE QUAI

Société Civile au capital de 5.000,00 euros dont le siège social est situé 1/5 quai George V - 76600 Le Havre, immatriculée au registre du commerce et des sociétés du Havre sous le numéro 524 307 998

ont établi un projet de fusion par voie d'absorption de la société LE QUAI par la société CHALUS CHEGARAY et COMPAGNIE.

Les modalités sont les suivantes :

1°- l'actif total apporté s'élève à : 1.844.673 (*un million huit cent quarante quatre mille six cent soixante treize*) euros ; le total du passif pris en charge s'établit à : 1.872.452 (*un million huit cent soixante douze mille quatre cent cinquante deux*) euros.

2°- le rapport d'échange des droits sociaux : les apports effectués par la société absorbée n'étant pas rémunérés par l'attribution de parts de la société CHALUS CHEGARAY et COMPAGNIE, il n'a été établi aucun rapport d'échange.

3°- augmentation de capital : du fait de la détention par la société CHALUS CHEGARAY ET COMPAGNIE de la totalité des actions émises par la société LE QUAI, la fusion n'entraînera pas d'augmentation de capital de la société CHALUS CHEGARAY et COMPAGNIE.

4°- Montant du mali de fusion : 5.428 euros

5°- la fusion sera réalisée à l'expiration du délai d'opposition des créanciers et, de convenance entre les parties, au 31 décembre 2012;

6°- la fusion prendra effet, rétroactivement, au 1er janvier 2012

7° La société LE QUAI sera dissoute de plein droit par le seul fait de la réalisation définitive de la fusion c'est-à-dire à l'issue de l'assemblée générale extraordinaire de la société absorbante qui constatera la réalisation de la fusion, sans qu'il y ait eu lieu de procéder à quelque opération de liquidation que ce soit.

8° Le projet de fusion est déposé au greffe du tribunal de commerce du Havre le 23 novembre 2012 ; Le projet de fusion est disponible au siège de chacune des sociétés participantes.

Publié le 23 novembre 2012

Puis je clique sur « infos légales » et obtiens les informations suivantes ci-dessous retranscrites.

http://www.chaluschegaraycie.com/infos-legales-et-nous-contacter

Infos Légales et Nous Contacter

Accueil Infos Légales et Nous Contacter Avis de Fusion

Informations légales

CHALUS CHEGARAY et COMPAGNIE,
Société par actions simplifiée
Capital social : 5.703.960 euros,
Siège social : 1/5 quai George V 76600 Le Havre
Registre du commerce et des sociétés du Havre B 399 798 503,

Tel : 02 35 22 16 04
Mail : fusion@3cie.fr

Directeur de publication du site : Natalie de Chalus

Hébergeur :
GANDI SAS, Société par Actions Simplifiée au capital de 37.000€ ayant son siège social au
63-65 boulevard Massena à Paris (75013) FRANCE,
Immatriculée sous le numéro 423 093 459 RCS PARIS
N° TVA FR81423093459
Téléphone : +33.(1) 70.37.76.61 (sur répondeur)
Télécopie +33.(1) 43 73 18 51
direction@gandi.net

FR - 19:58
29/11/2012

OD CHATAIGNIER, HUISSIER DE JUSTICE
17 * 137 Blvd Saint Michel - 75005 PARIS

J'effectue alors les mêmes opérations sur internet explorer mais cette fois-ci en inscrivant comme recherche

www.societe-lequai.com

J'obtiens en première page d'accueil les données suivantes ci-dessous retranscrites

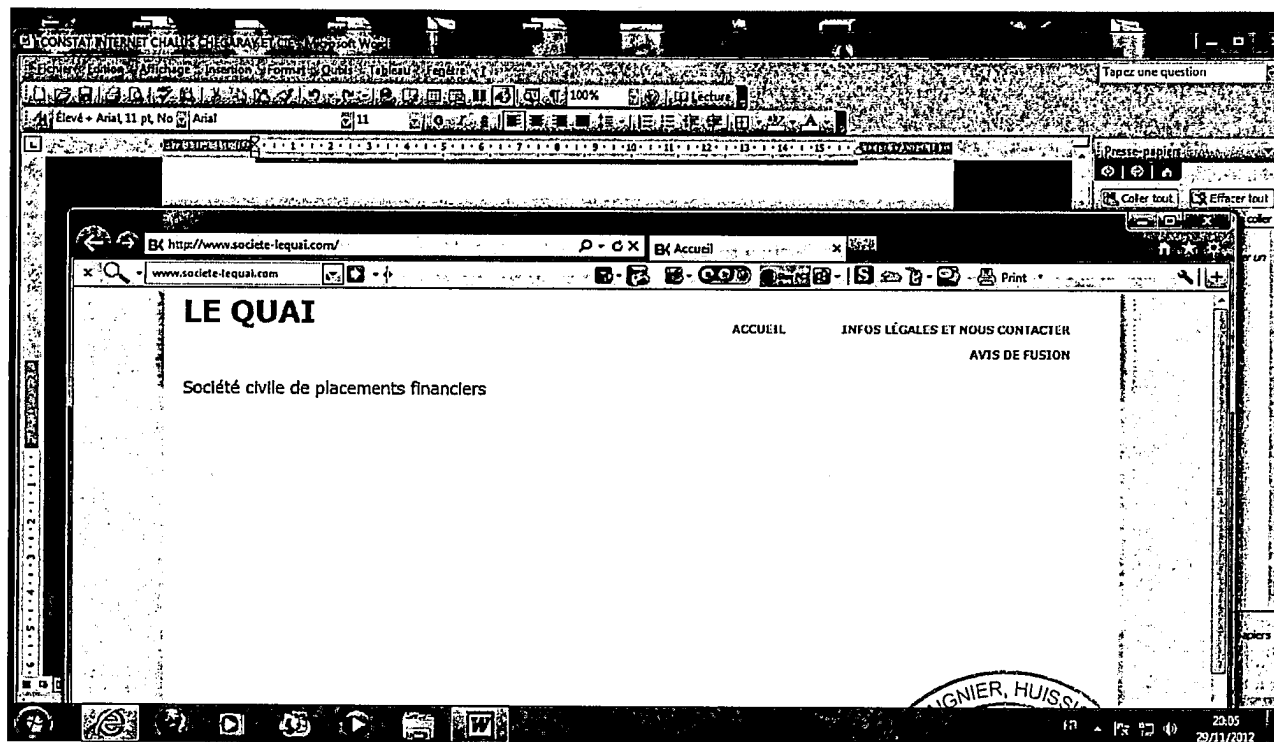

En cliquant sur « infos légales et nous contacter »

J'obtiens les renseignements suivants :

LE QUAI

ACCUEIL INFOS LÉGALES ET NOUS CONTACTER
AVIS DE FUSION

Informations légales - Contact

LE QUAI,
Société civile
Capital social : 5.000 euros,
Siège social : 1/5 quai George V 76600 Le Havre
Registre du commerce et des sociétés du Havre B 524 307 998,

Tel : 02 35 22 16 04
mail : fusion@3cie.fr

Directeur de publication du site : Natalie de Chalus

Hébergeur :

GANDI SAS, Société par Actions Simplifiée au capital de 37.000€ ayant son siège social au
63-65 boulevard Massena à Paris (75013) FRANCE,
immatriculée sous le numéro 423 093 459 RCS PARIS
N° TVA FR01423093459
Téléphone : +33.(1) 70.37.76.61 (sur répondeur)
Télécopie +33.(1) 43 73 18 51
direction@gandi.net

FR - 2006 25/11/2012

CHATAIGNIER, HUISSIER DE JUSTICE
137 Bd Saint Michel - 75000

Puis en cliquant sur infos légales et nous contacter, apparaît l'avis de fusion simplifiée ci-dessous transcrit

LE QUAI

- [Accueil](#)
- [Infos Légales et Nous Contacter](#)
- [Avis de Fusion](#)

AVIS DE FUSION SIMPLIFIEE

(article R236-2-1 Code de commerce)

Aux termes d'un acte sous seing privé en date du 15 novembre 2012, les sociétés :

CHALUS CHEGARAY ET COMPAGNIE

Société par actions simplifiée au capital de 5 703 960 euros dont le siège social est situé 1/5, quai George V – 76600 Le Havre, immatriculée au registre du commerce et des sociétés du Havre sous le numéro 399 798 503

Et

LE QUAI

Société Civile au capital de 5.000,00 euros dont le siège social est situé 1/5 quai George V - 76600 Le Havre, immatriculée au registre du commerce et des sociétés du Havre sous le numéro 524 307 998

ont établi un projet de fusion par voie d'absorption de la société LE QUAI par la société CHALUS CHEGARAY et COMPAGNIE.

Les modalités sont les suivantes :

1°- l'actif total apporté s'élève à : 1.844.673 (*un million huit cent quarante quatre mille six cent soixante treize*) euros ; le total du passif pris en charge s'établit à : 1.872.452 (*un million huit cent soixante douze mille quatre cent cinquante deux*) euros.

2°- le rapport d'échange des droits sociaux : les apports effectués par la société absorbée n'étant pas rémunérés par l'attribution de parts de la société CHALUS CHEGARAY et COMPAGNIE, il n'a été établi aucun rapport d'échange.

3°- augmentation de capital : du fait de la détention par la société CHALUS CHEGARAY ET COMPAGNIE de la totalité des actions émises par la société LE QUAI, la fusion n'entraînera pas d'augmentation de capital de la société CHALUS CHEGARAY et COMPAGNIE.

4°- Montant du mali de fusion : 5.428 euros

5°- la fusion sera réalisée à l'expiration du délai d'opposition des créanciers et, de convenance entre les parties, au 31 décembre 2012;

6°- la fusion prendra effet, rétroactivement, au 1er janvier 2012

7° La société LE QUAI sera dissoute de plein droit par le seul fait de la réalisation définitive de la fusion c'est-à-dire à l'issue de l'assemblée générale extraordinaire de la société absorbante qui constatera la réalisation de la fusion, sans qu'il y ait eu lieu de procéder à quelque opération de liquidation que ce soit.

8° Le projet de fusion est déposé au greffe du tribunal de commerce du Havre le 23 novembre 2012 ; Le projet de fusion est disponible au siège de chacune des sociétés participantes.

Publié le 23 novembre 2012

Le présent Procès-verbal de constat a été édité par mes soins sur l'une des imprimantes en fonction à l'étude portant les références « HP laserjet P 2055 séries dn»

Et de tout ce que dessus j'ai fait et dressé le présent Procès verbal de constat sur trente quatre feuillets pour servir et valoir ce que de droit.

J. GIROD-CHATAIGNIER

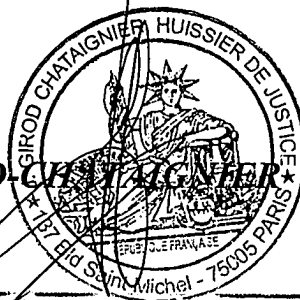

ACTE SOUMIS A LA TAXE FORFAITAIRE

PROCES-VERBAL DE CONSTAT

Joëlle Girod-Chataignier

Huissier de Justice

137 Boulevard Saint Michel

75005 Paris

Tél : 01 43 29 59 98
Fax : 01 43 29 63 54

Mobile : 06 12 07 07 00
Email : girod-chataignier@sfr.fr

PROCES-VERBAL DE CONSTAT

**SECOND
ORIGINAL**

L'AN DEUX MILLE DOUZE

Et le TRENTE ET UN DECEMBRE A PARTIR de 14 HEURES 30

A LA REQUETE DE :

La SAS CHALUS CHEGARAY ET COMPAGNIE, dont le siège social est 1/5 quai George V Le HAVRE (76), RCS LE HAVRE N° 399 798 503, agissant poursuites et diligences de son représentant légal y domicilié.

LAQUELLE M'EXPOSE:

Qu'elle procède à la fusion de la société CHALUS CHEGARAY et COMPAGNIE qui va absorber la société LE QUAI.

Que conformément à l'article R 236-2-1 du code commerce, elle a publié sur son site internet le projet de fusion dans des « conditions de nature à garantir la sécurité et l'authenticité des documents »

Qu'elle souhaite, afin de préserver ses droits et sauvegarder ses intérêts, me faire constater et consigner sur un constat que la dite publicité mentionnant cette fusion figure bien sur le site internet de la société CHALUS CHEGARAY et COMPAGNIE, ainsi que sur celui de la société LE QUAI.

DEFERANT A LA PRESENTE REQUISITION :

Je soussignée, Joëlle GIROD CHATAIGNIER, Huissier de Justice, titulaire d'un Office Ministériel sis 137 boulevard Saint Michel à PARIS 75005,
Certifie avoir ce jour, le trente et un décembre deux mille Douze , depuis mon étude, procédé aux opérations suivantes préalables à mes constatations ci après exposées

PREALABLE A LA CONNEXION DESCRIPTION DE LA CONFIGURATION

Le matériel utilisé pour dresser les constatations qui suivent est un ordinateur de mon étude.
Le nom de l'ordinateur est : pcbs - PC

Il s'agit d'un poste de travail individuel équipé d'un processeur Intel(R) Core (TM) 2 Duo
CPU E7500 @ 2.93GHz 2.40 GHz avec 4.00 Go de mémoire RAM installée
Edition : WINDOWS 7 PREMIUM version 2009 de Microsoft Corporation

Ce poste est relié au réseau internet par câble 100 Mbits via un modem de type NEUF BOX :
NB4 - FXC- r2
SSID : NEUF_E5D0

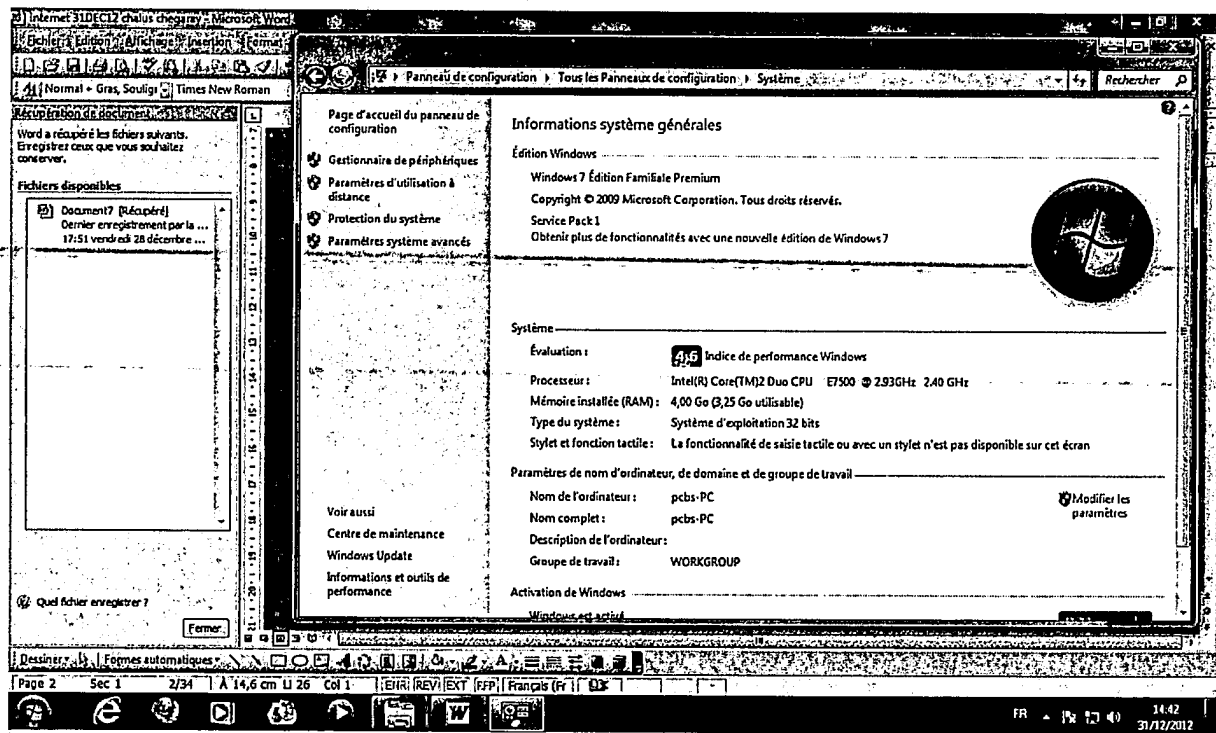

1) REGLAGE DE LA RESOLUTION DE L'ECRAN

Clik droit sur « bureau » sur zone vide
Onglet « résolution de l'écran »
Puis «ctrl impécr »
Ensuite «clic droit »dans le constat

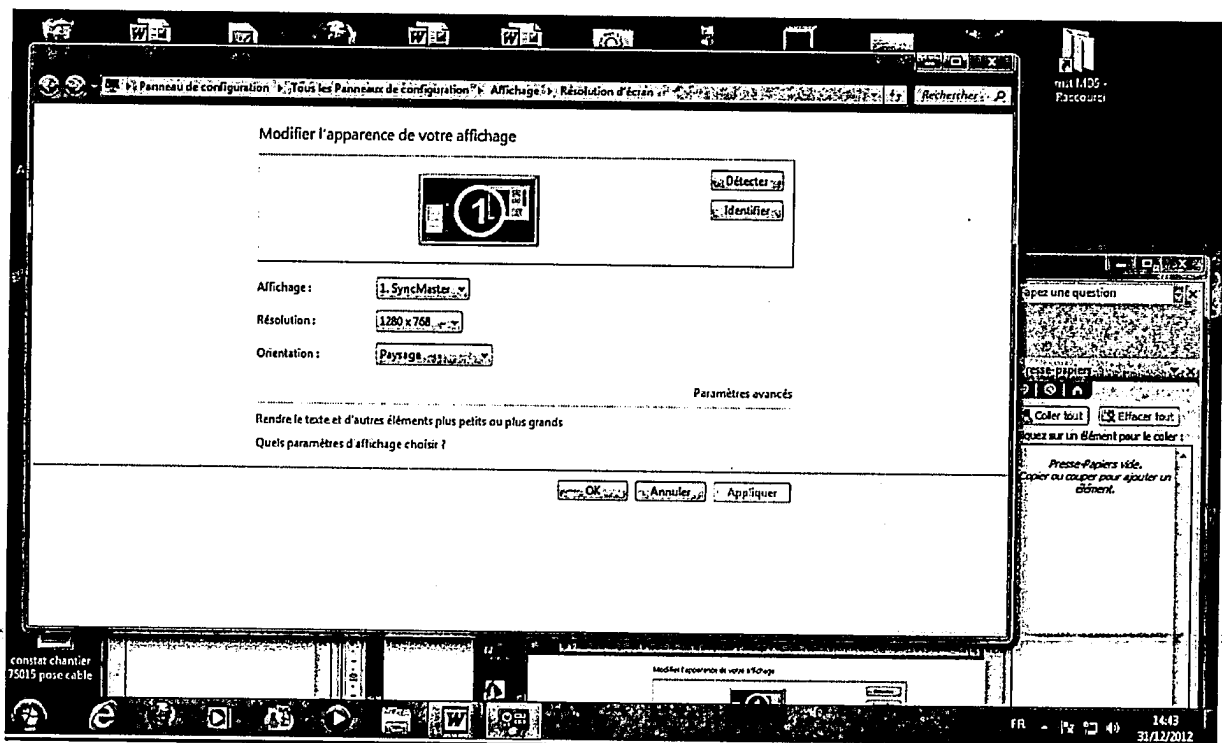

2) CALAGE DE L'HORLOGE DE L'ORDINATEUR

J'ai synchronisé l'horloge de mon ordinateur avec un serveur de temps internet, en utilisant une fois connecté à internet, les manipulations suivantes :

« démarrer »/ « paramètres »/panneau de configuration/date et heure/temps internet/synchroniser automatiquement avec un serveur temps internet/mettre à jour/ok.

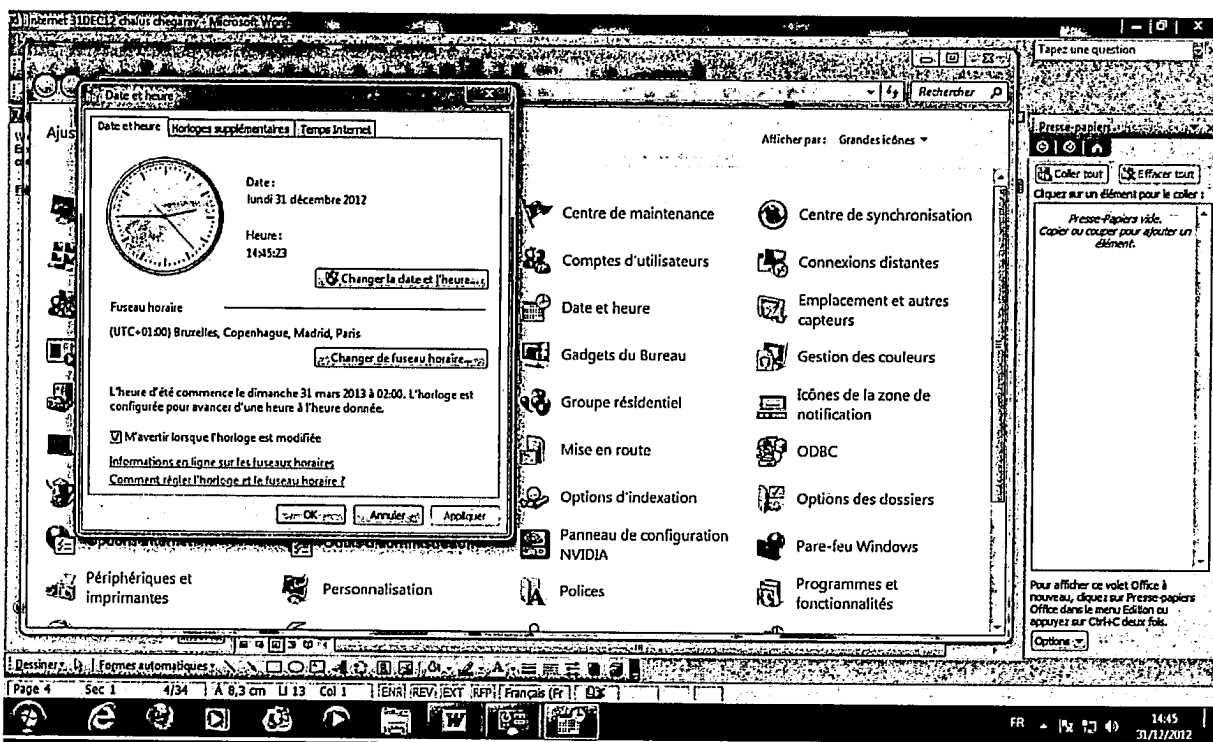

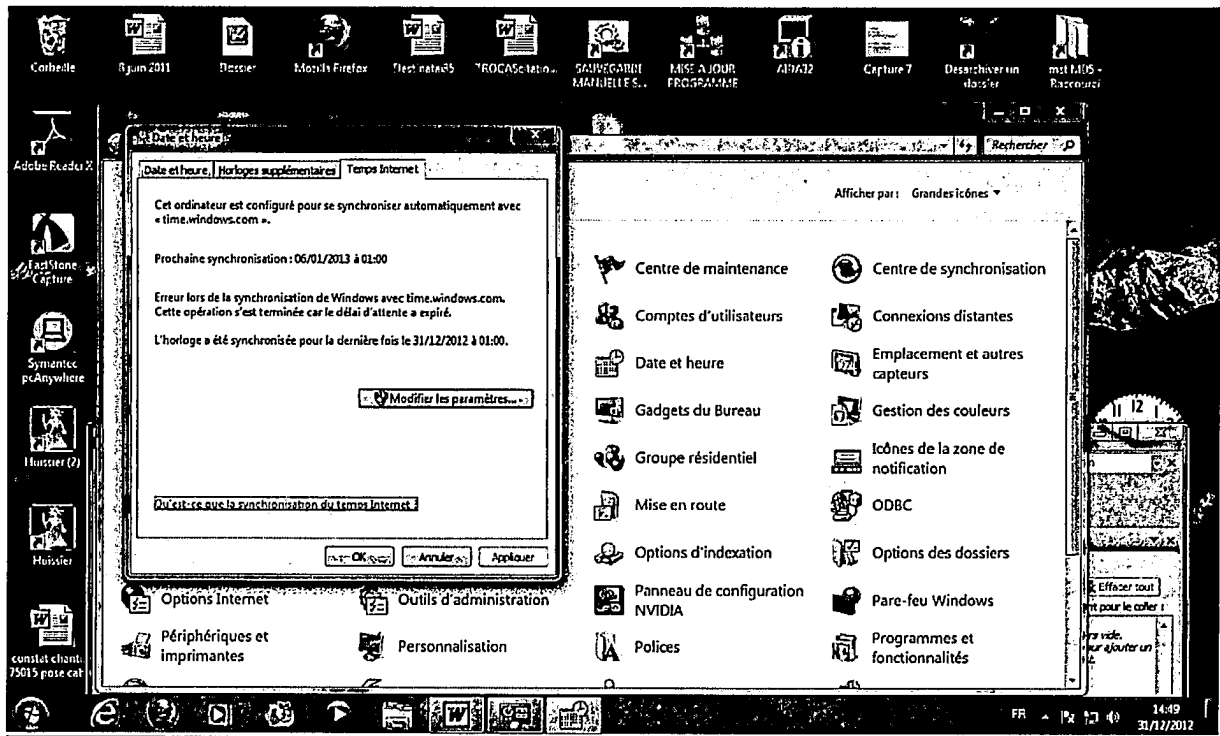

3) AUDIT DE CONFIGURATION :

Afin de procéder à la description détaillée de la configuration, à l'aide de laquelle je vais instrumenter, j'ai lancé le programme informatique AIDA32 V3.93

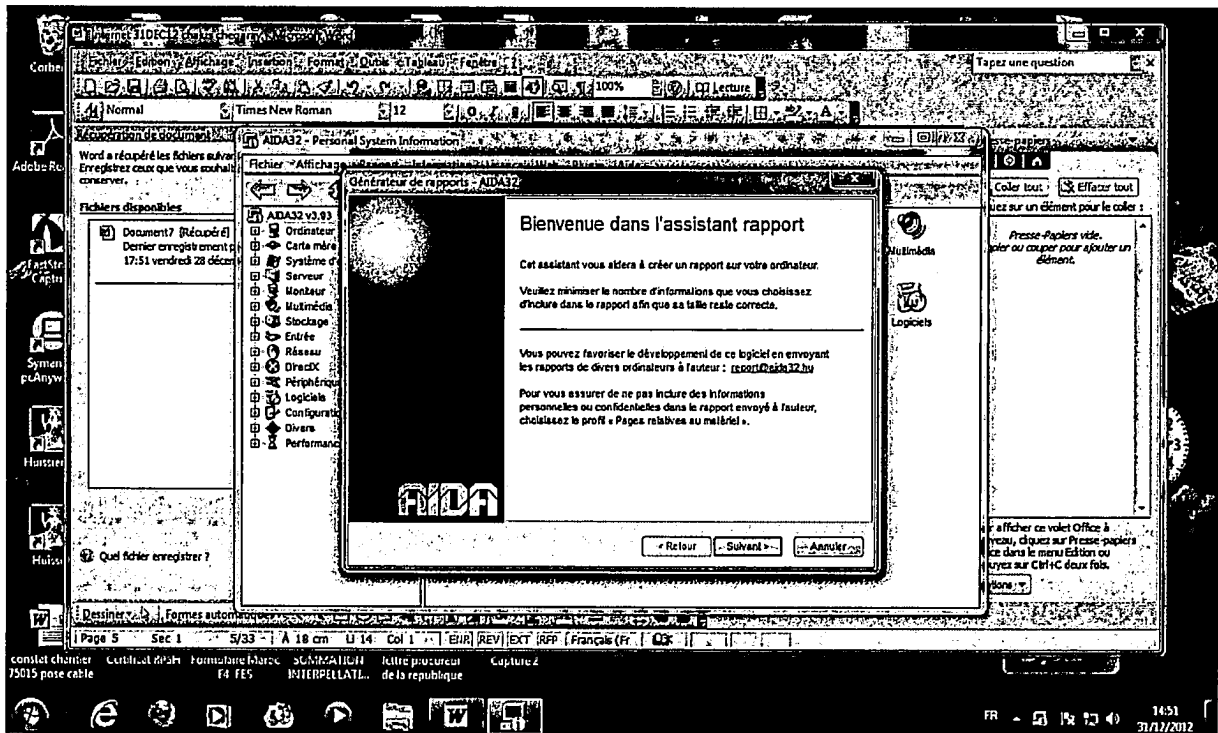

J'ai requis un rapport ainsi qu'il suit :

- 1) Premier rapport résumé : Bouton « rapport » : « assistant rapport » : bouton suivant : dans « profil de rapport » : coche de « sélection personnalisée » / « format du rapport » : coche de « HTML » / bouton « terminer »

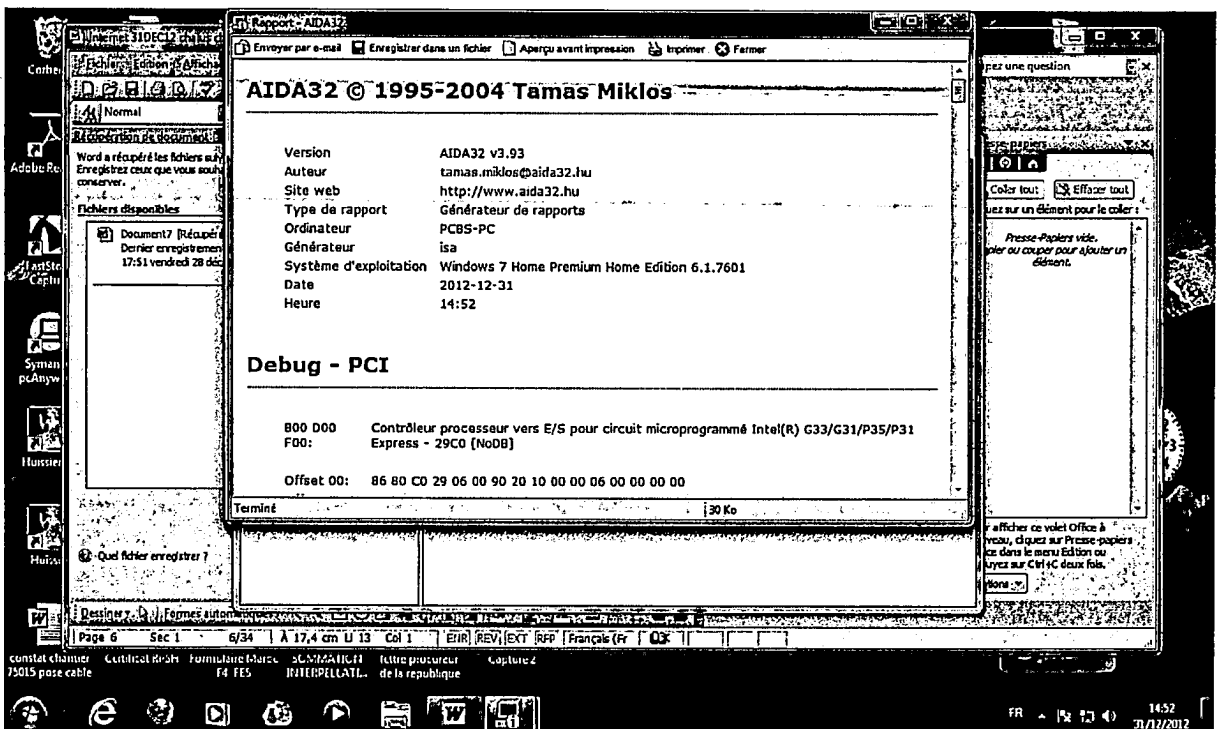

2) SECOND RAPPORT DETAILLE :

J'ai commandé un second rapport détaillé en procédant comme suit :
Bouton « rapport »/ « assistant rapport »/bouton «suivant »/coche de toutes les pages/bouton «suivant »/format du rapport » : coche de HTML »/bouton «terminer ».

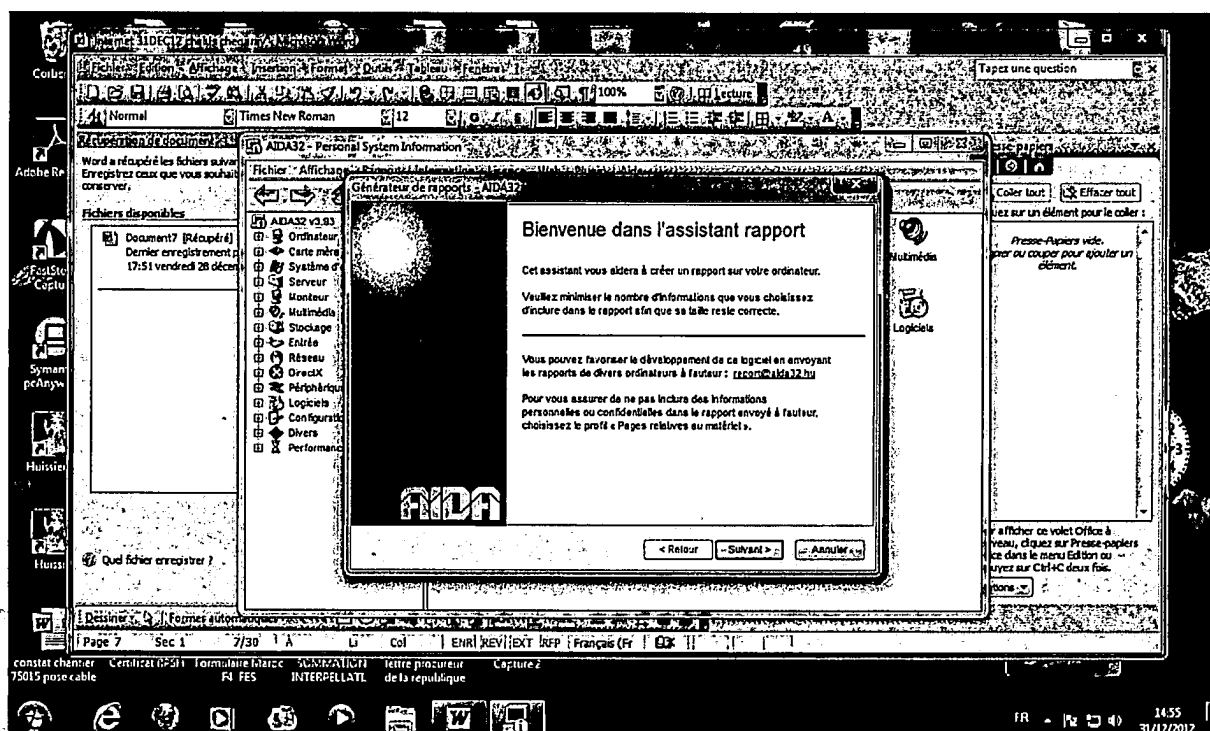

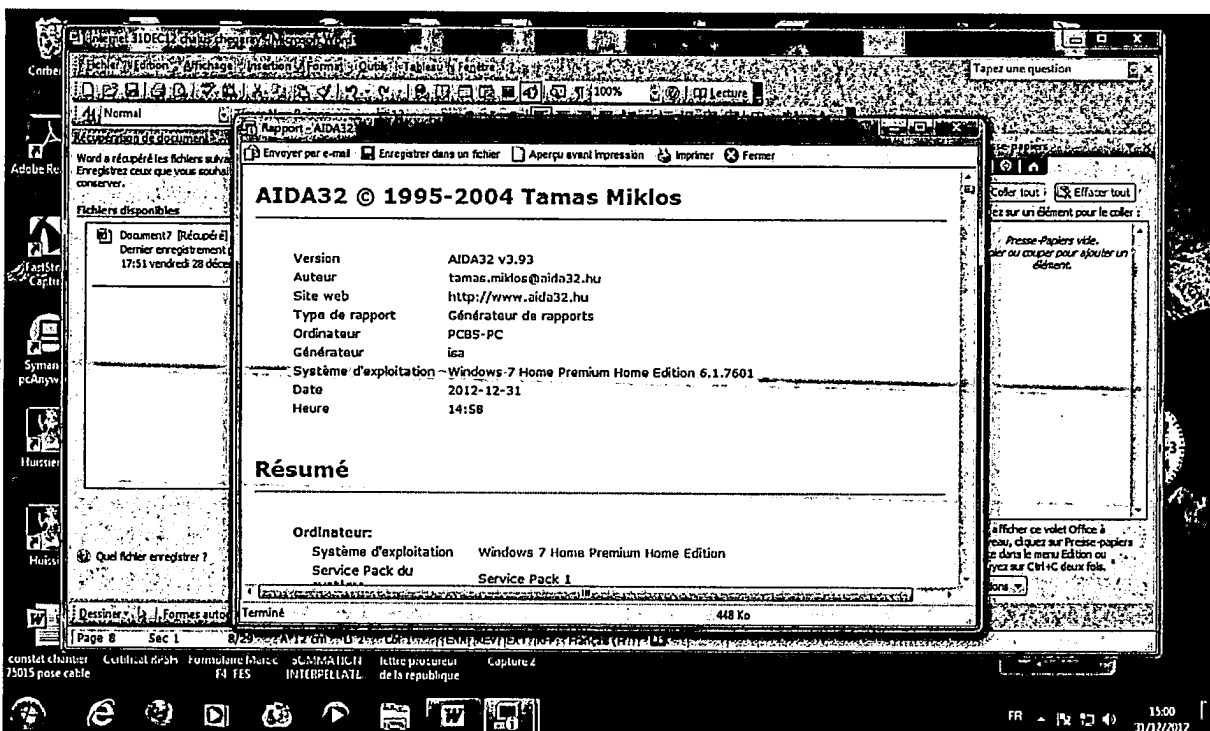
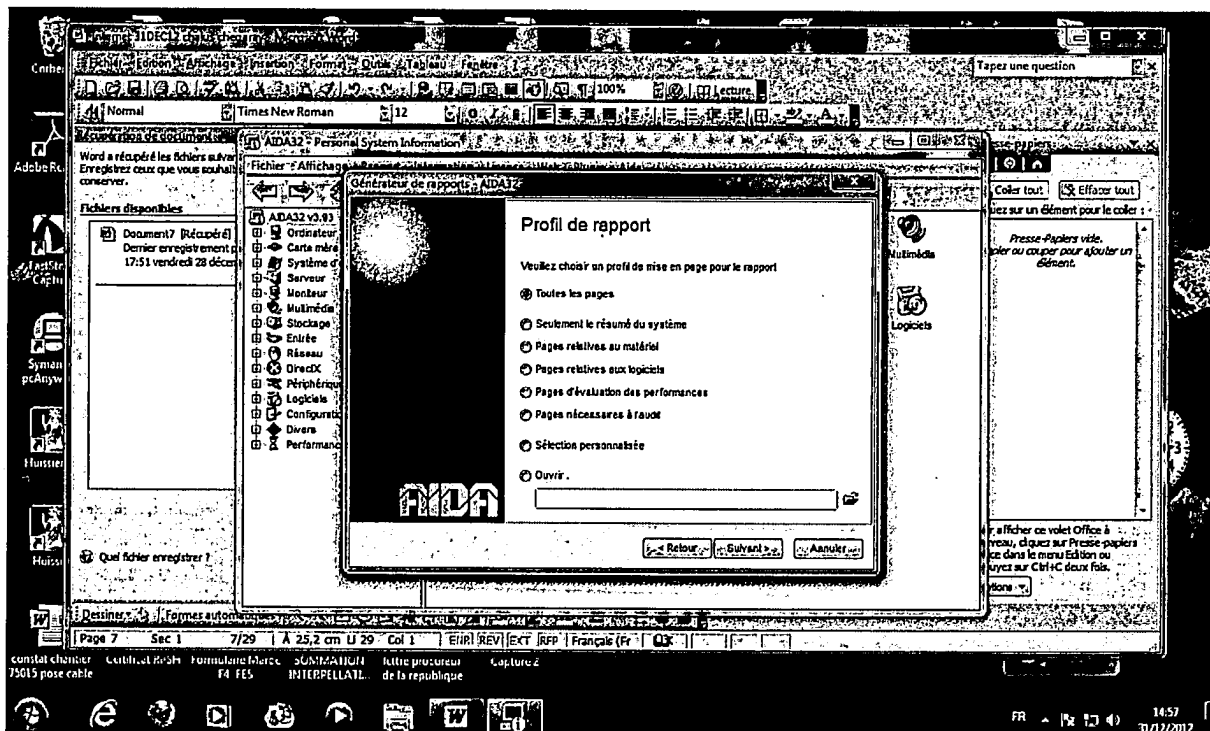

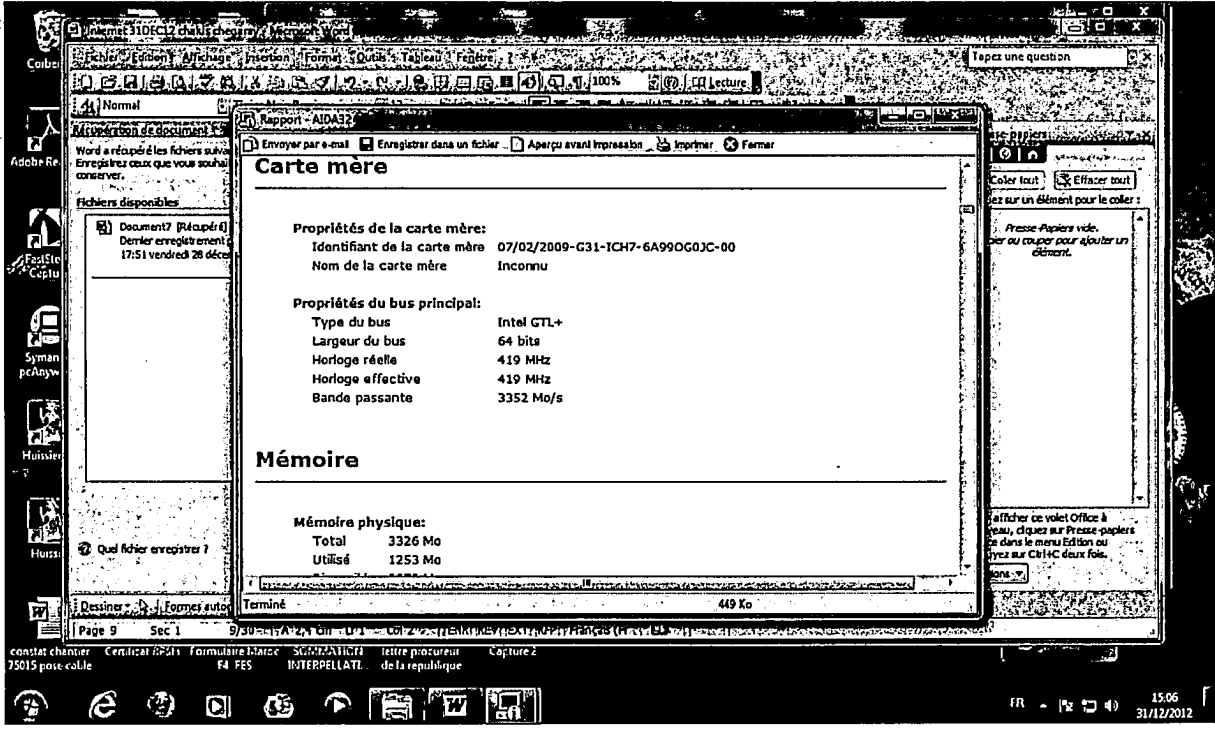
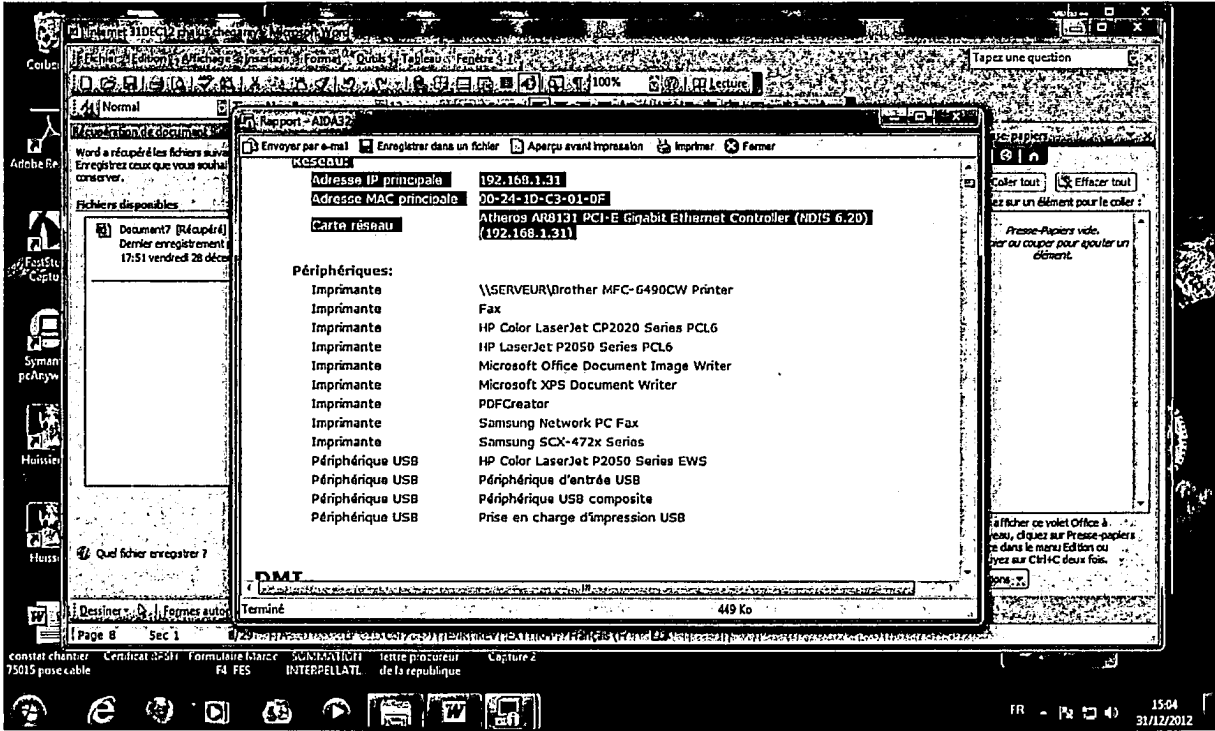

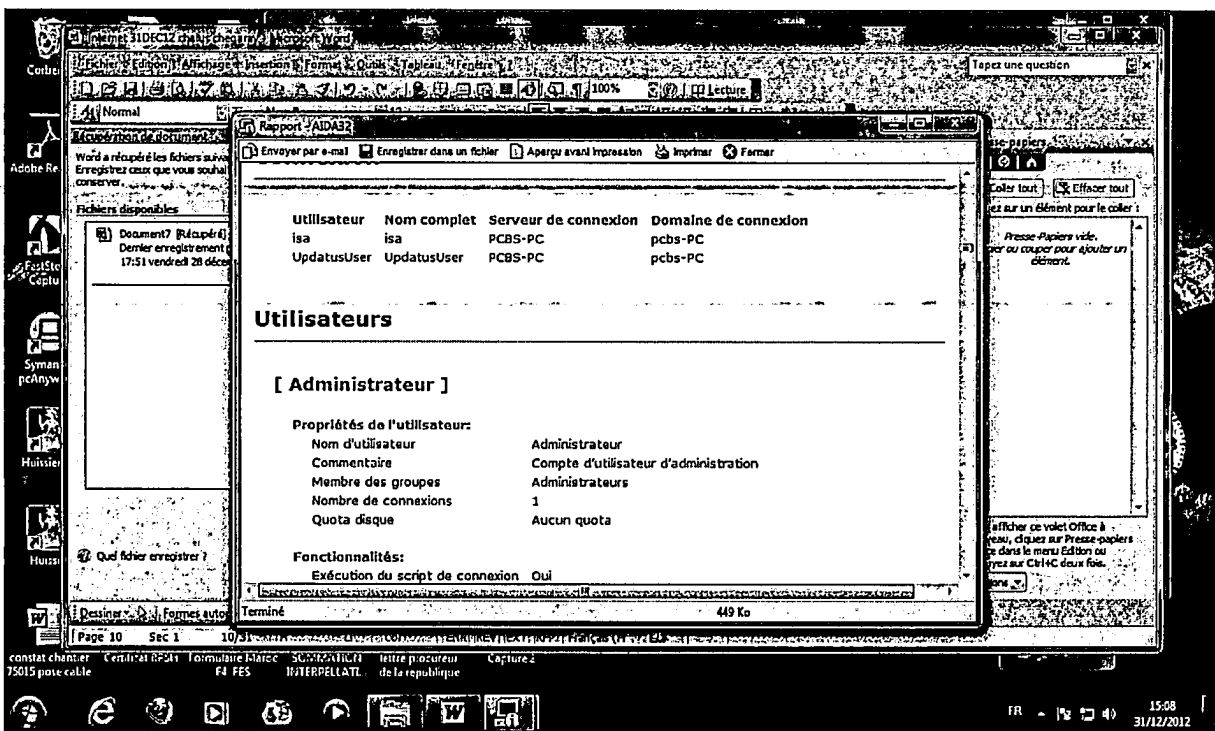
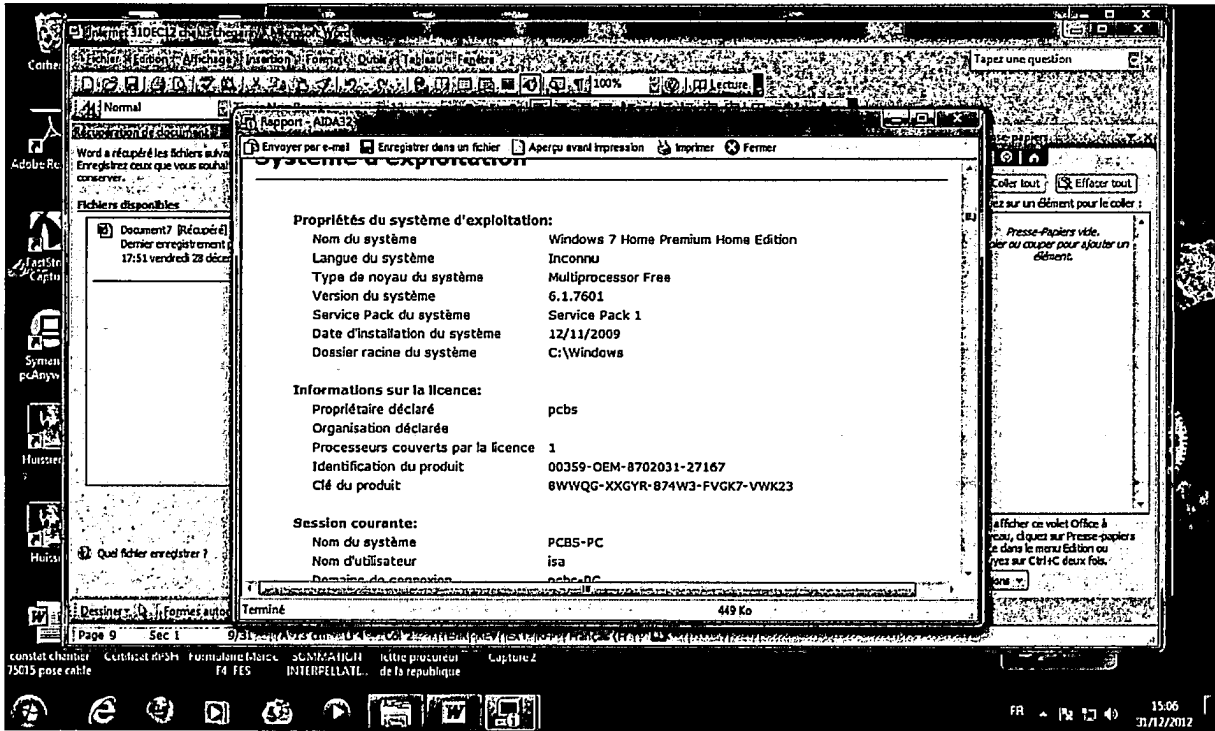

J'ai archivé les pages de ce rapport détaillé sur mon disque dur C:/ documents/ constat internet fusion CHALUS CHEGARAY ET CIE /rapport détaillé.htm

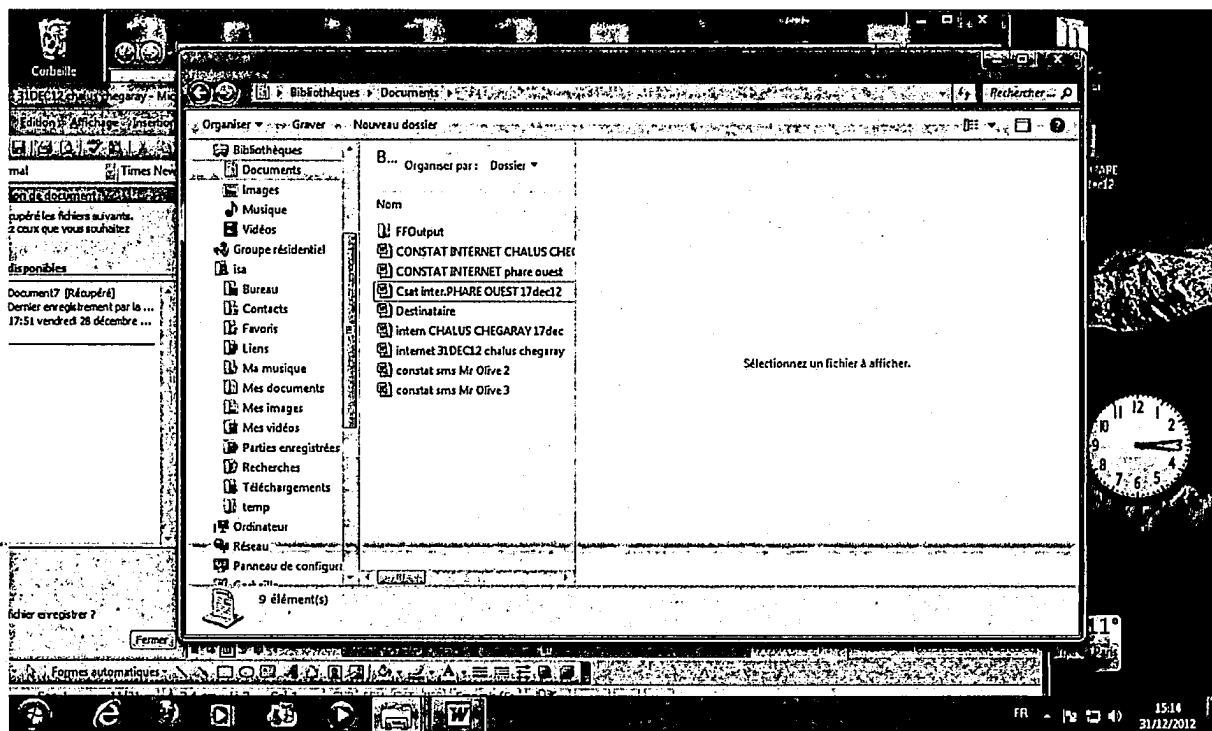

J'ai enfin calculé l'empreinte de ce fichier de rapport détaillé à l'aide du logiciel mst MD5

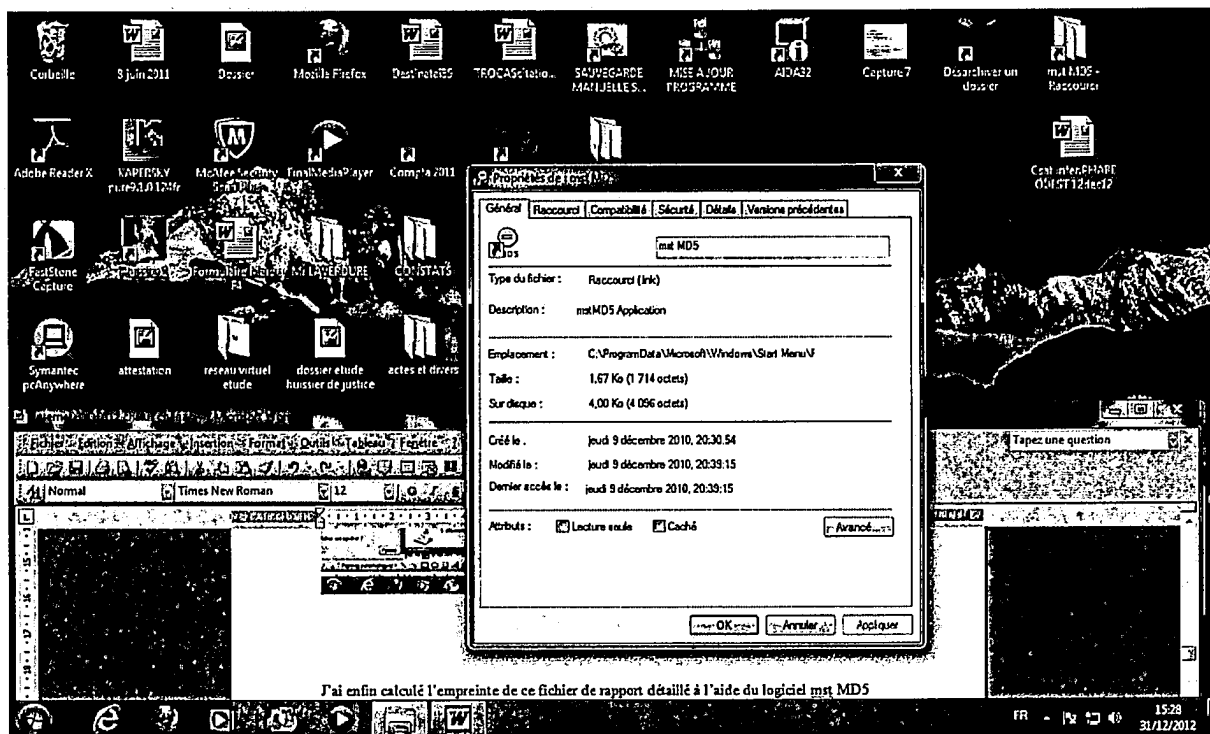

3) INFORMATIONS COMPLÉMENTAIRES SUR LA CONFIGURATION

Le partage de la connexion internet s'effectue via un modem routeur de marque neuf box type ADSL modèle N84-FXC-r2
Mon fournisseur d'accès internet est SFR neuf box
Adresse de messagerie girod-chataignier@sfr.fr

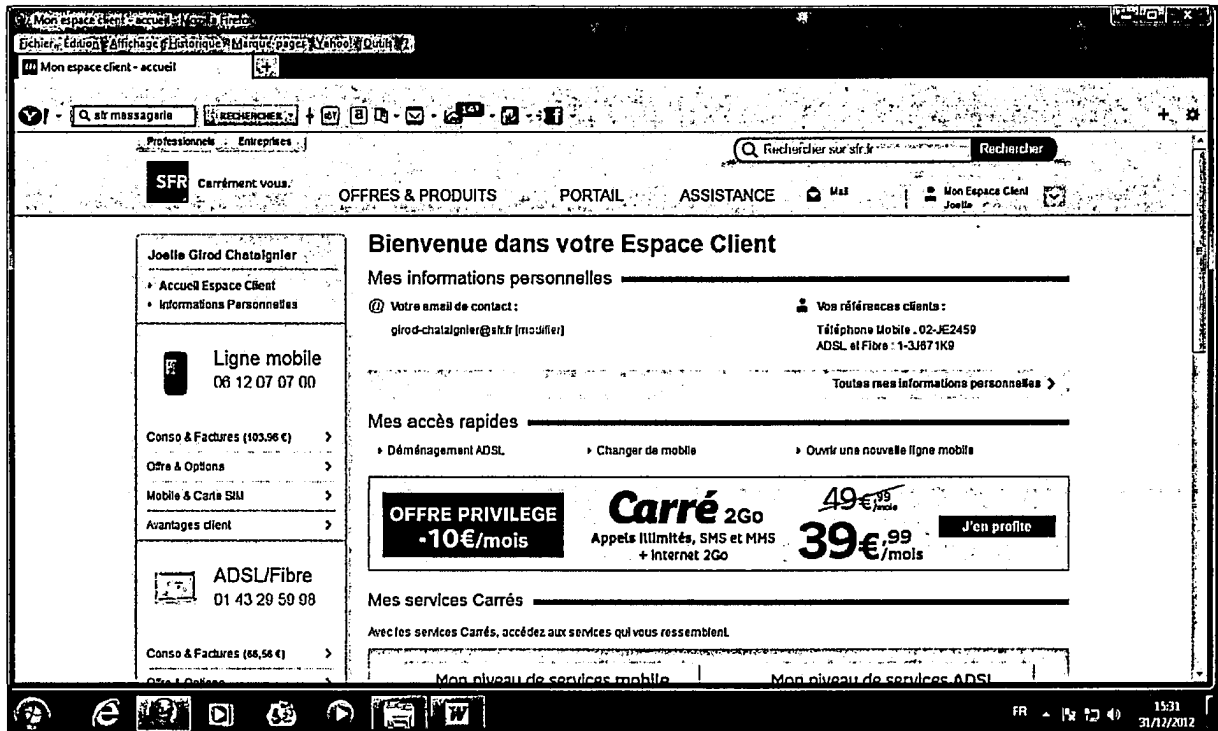

Avec mon anti-virus « KASPERSKY » installé sur mon ordinateur, la recherche d'anti virus programmée donne le rapport suivant

Avec mon anti-virus WINDOWS DEFENDER installé sur mon ordinateur, la recherche d'anti virus programmée donne le rapport suivant :

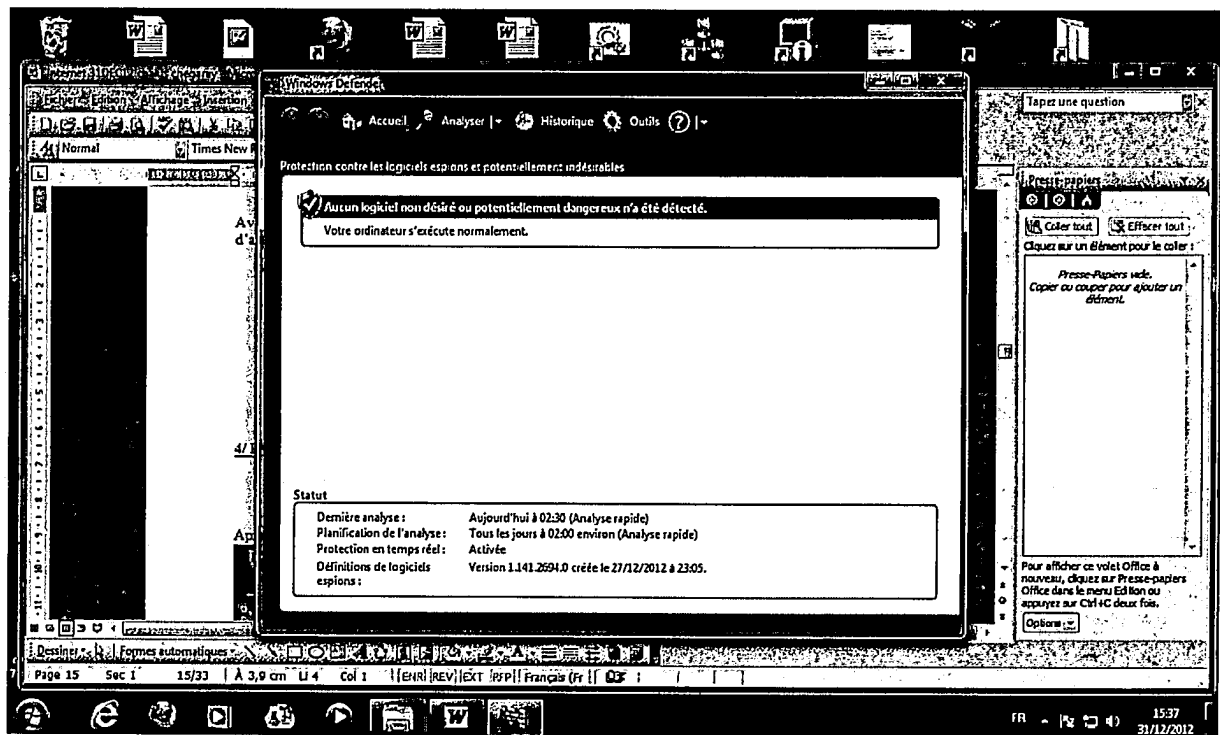

4/ PURGE DE LA POUBELLE ET DU SPOOL DE L'IMPRIMANTE

PURGE DE LA POUBELLE.

Après un click droit sur la poubelle « vider la poubelle » confirmation par oui

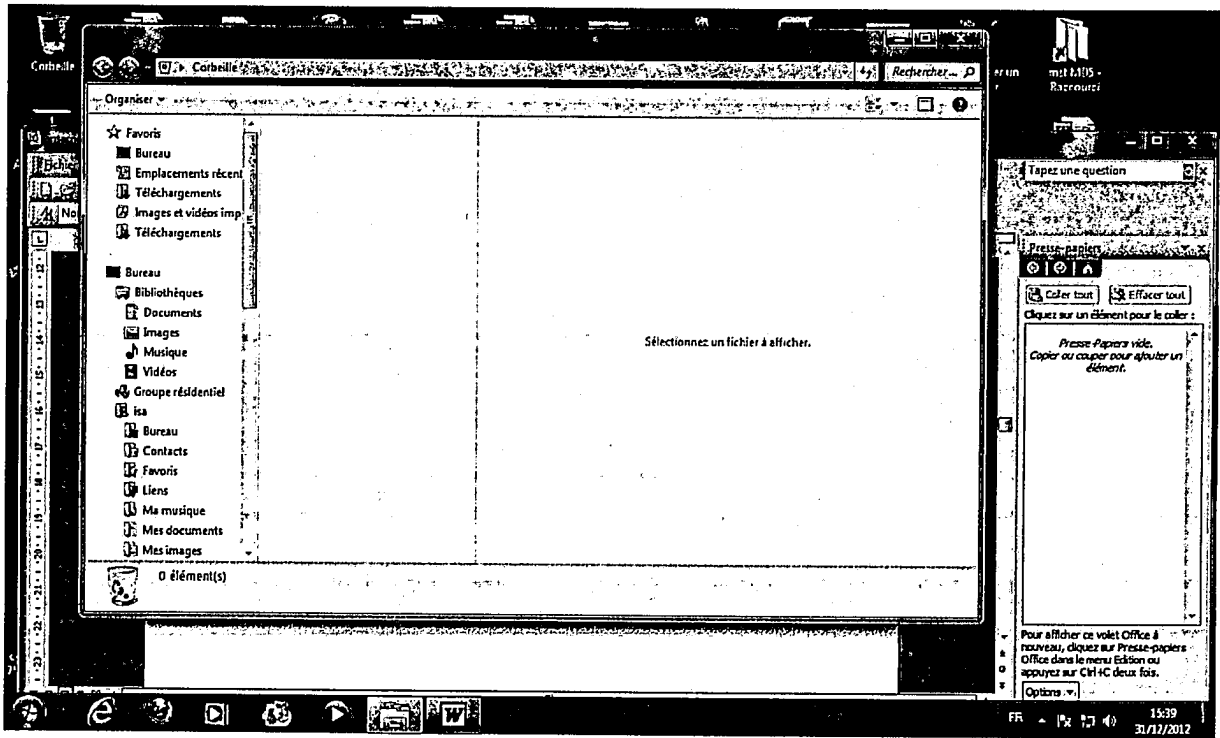

Purge du spool de l'imprimante » :

J'ai vérifié que le spooler de l'imprimante utilisée pour le présent Procès-verbal de constat ne comporte aucune donnée en attente d'impression par la manipulation suivante :

« poste de travail » « panneau de configuration » « imprimantes et télécopieurs » microsoft office document writer/double click gauche sur l'imprimante/vérification zéro document dans la file.

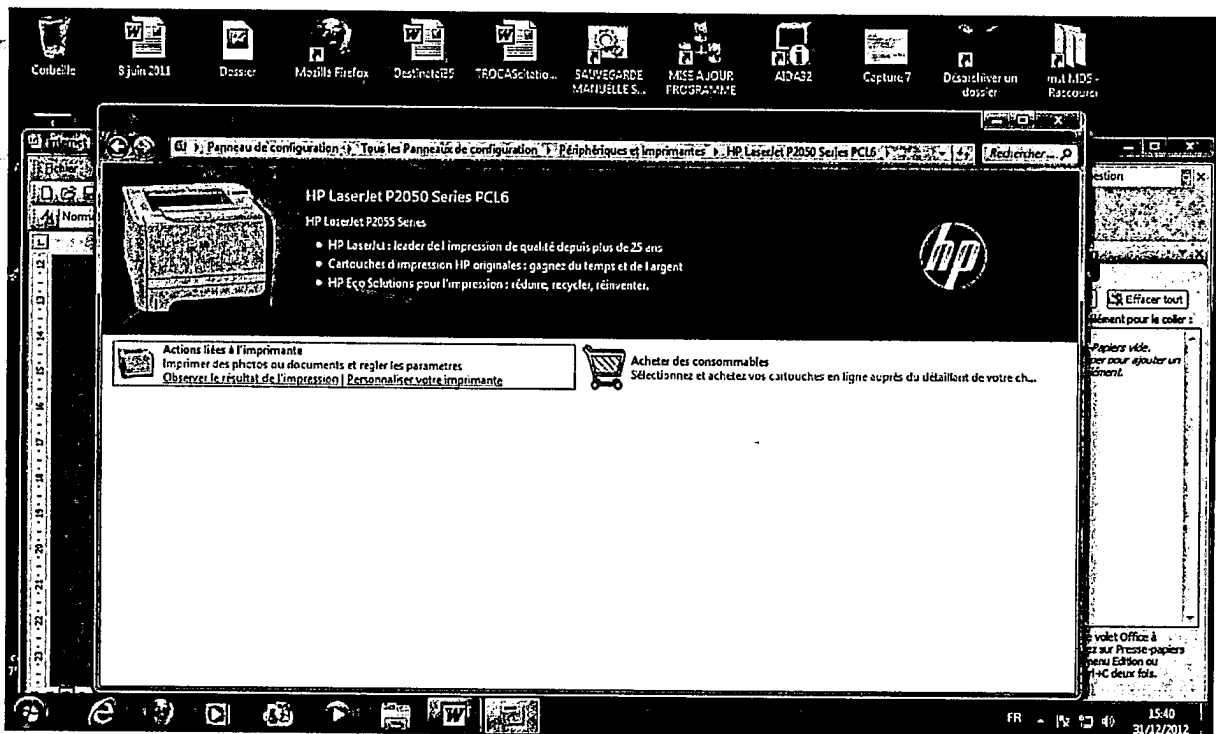

5) PURGE ET PARAMETRAGE DU NAVIGATEUR

a) purge du cache de mon navigateur internet explorer version :

Pour obtenir le détail de la version d'internet explorer :

J'ai lancé internet explorer

J'ai cliqué sur le logo situé sur la barre d'outils en haut à droite

Puis j'ai cliqué sur « a propos d'internet explorer » et j'ai obtenu le résultat suivant

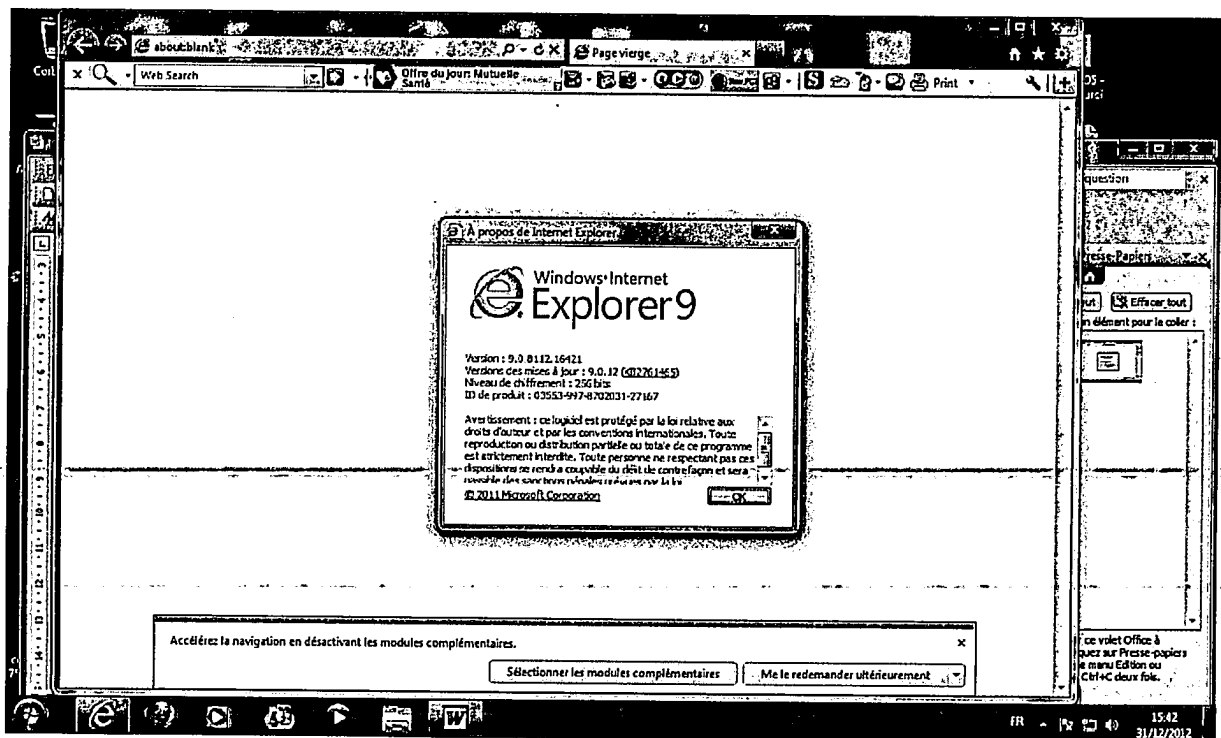

Pour purger le cache navigateur :

Click sur panneau de configuration puis sur options internet

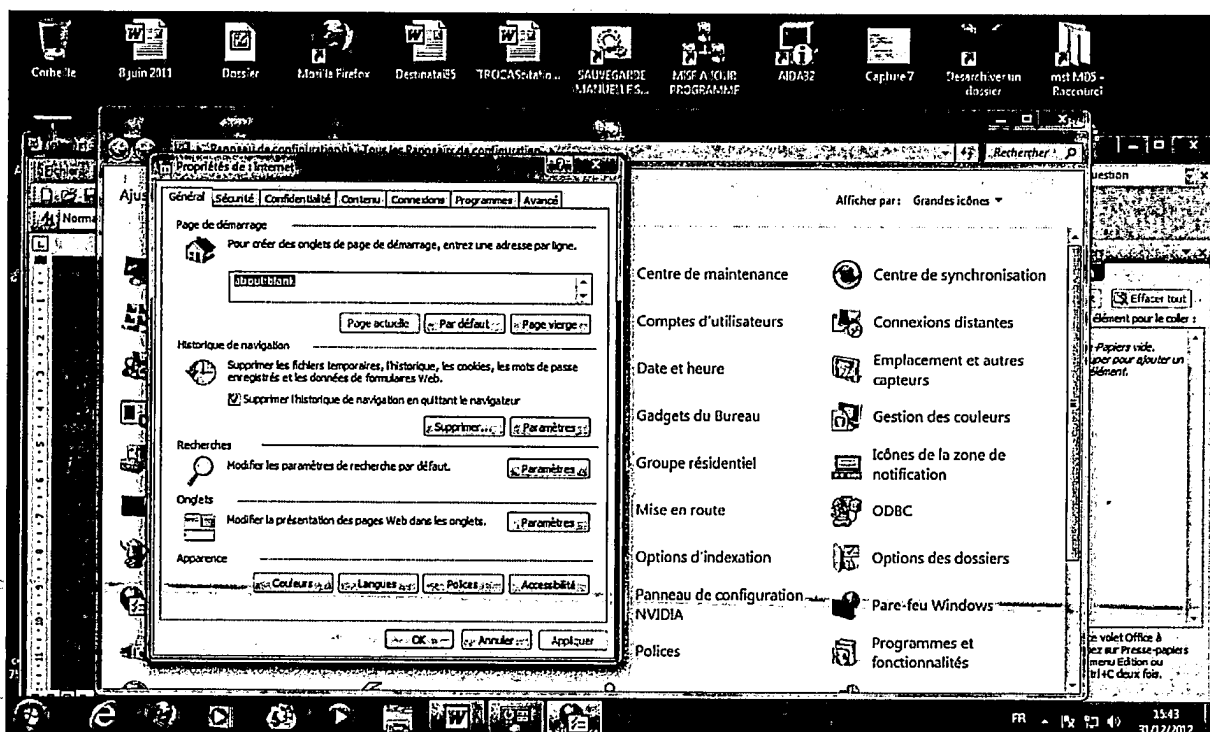

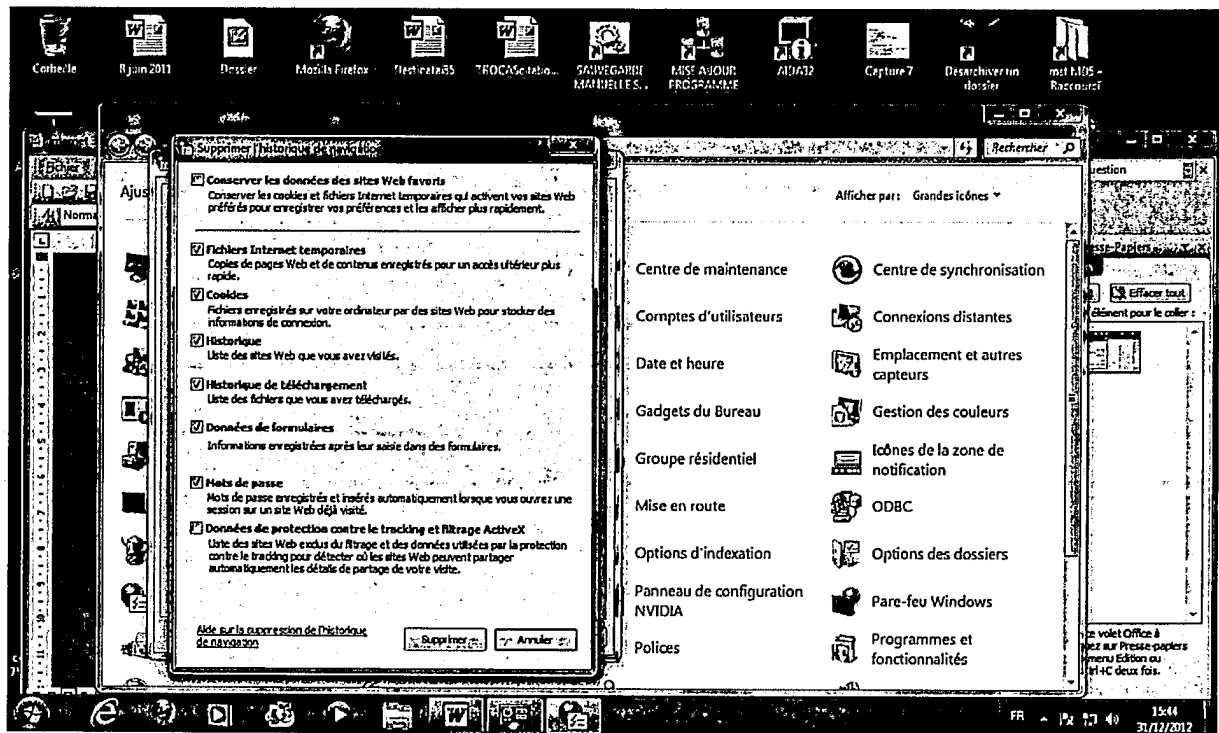

Click sur « fichiers internet temporaires » « les cookies » « historique » données de formulaires » « mot de passe » et tout supprimer

J'appuie sur « supprimer »

Voir copies écran supra

b) paramétrage du cache de mon navigateur internet :

click sur panneau de configuration, puis sur option internet, la page "propriétés" de l'internet s'ouvre, je clique sur « paramètres » « vérifier s'il existe une version plus récente des pages enregistrées : coche de la case « a chaque visite de cette page web » validation par ok.

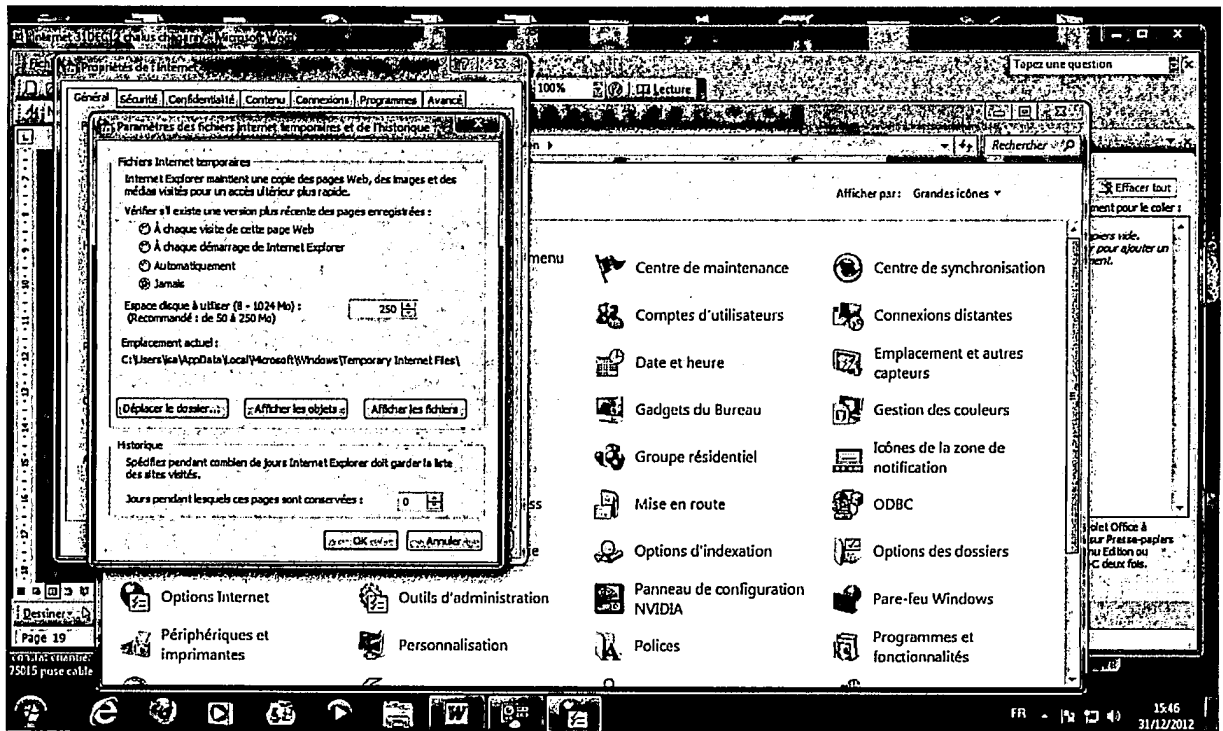

c) Paramétrage de l'historique de mon navigateur :

Même protocole, puis mise à zéro du nombre de jours pendant lesquels internet explorer doit garder la liste des sites visités/ puis ok

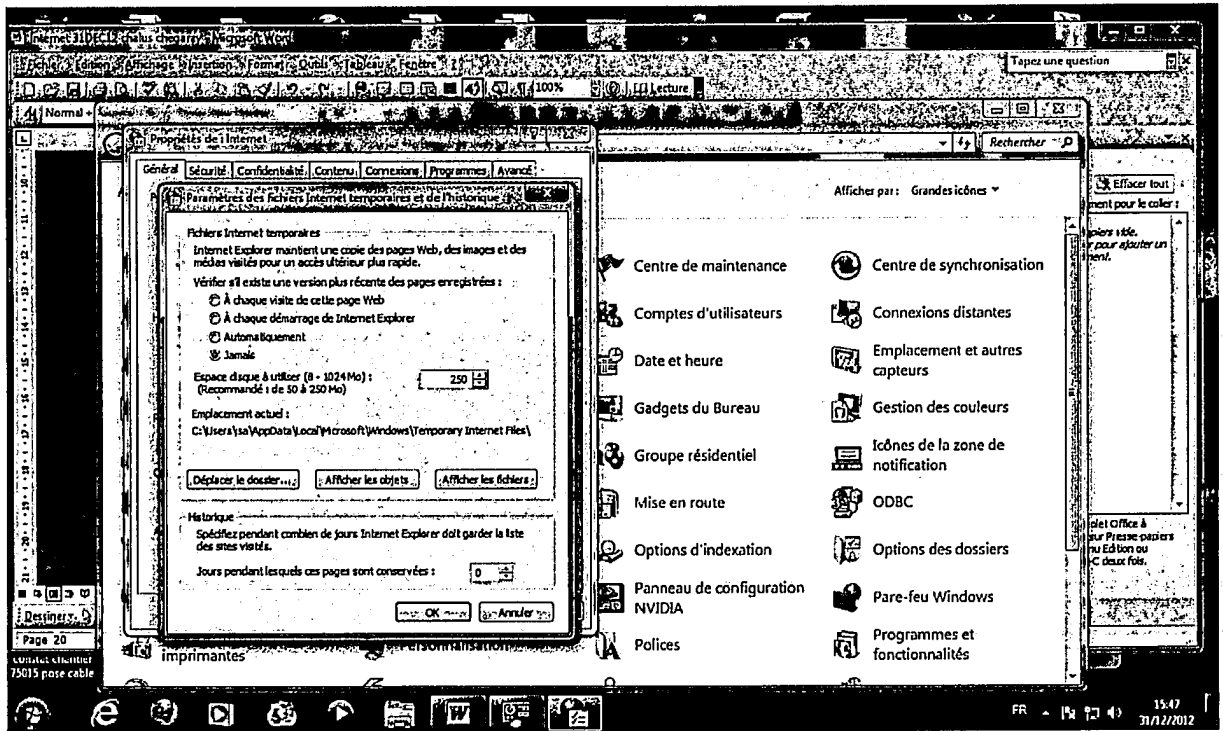

d) paramétrage de la page vierge comme page de démarrage

panneau de configuration /option internet/onglet général/ page d'accueil/ vidage de la barre d'adresse/click sur page vierge/click sur appliquer/ et bouton « ok »

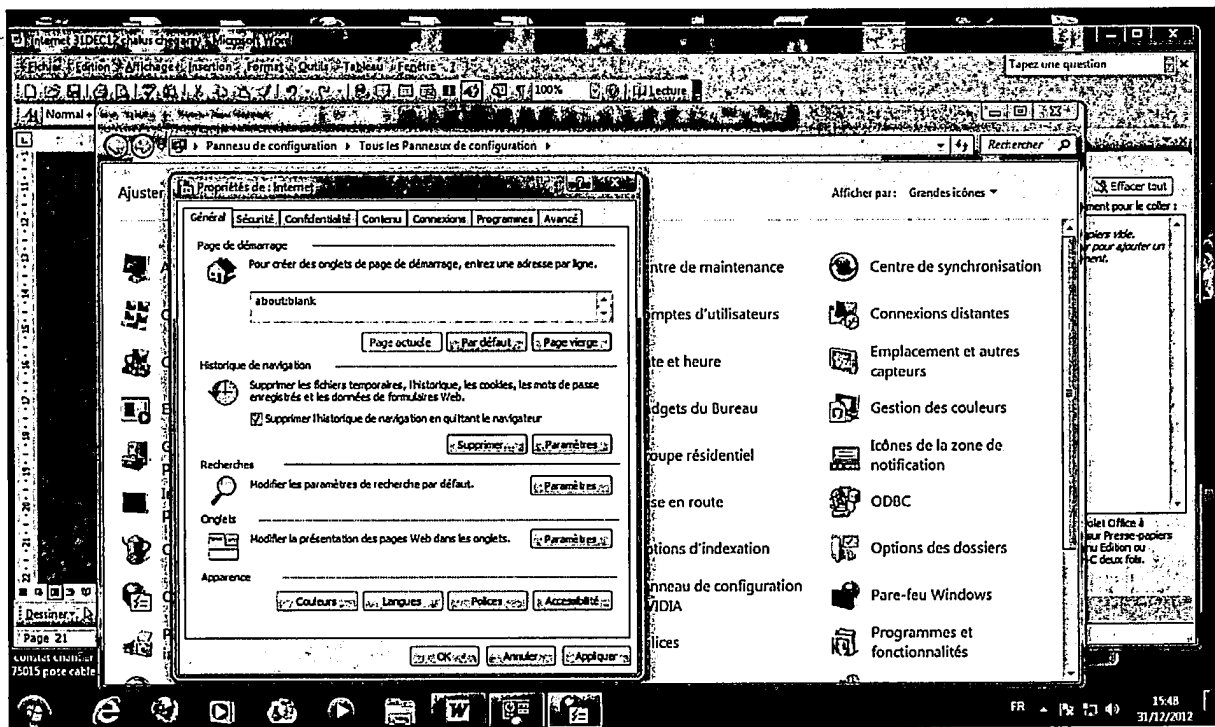

6) VERIFICATION DE L'ABSENCE DE PROXY :

J'ai vérifié que le navigateur de mon poste client n'est pas configuré explicitement pour utiliser un serveur PROXY http en procédant comme suit :

Panneau de configuration/option internet/onglet connexion/rubrique cliquer sur paramètres si vous devez configurer un serveur proxy pour une connexion/ le bouton « ne jamais établir de connexion » est coché et grisé, donc non accessible.

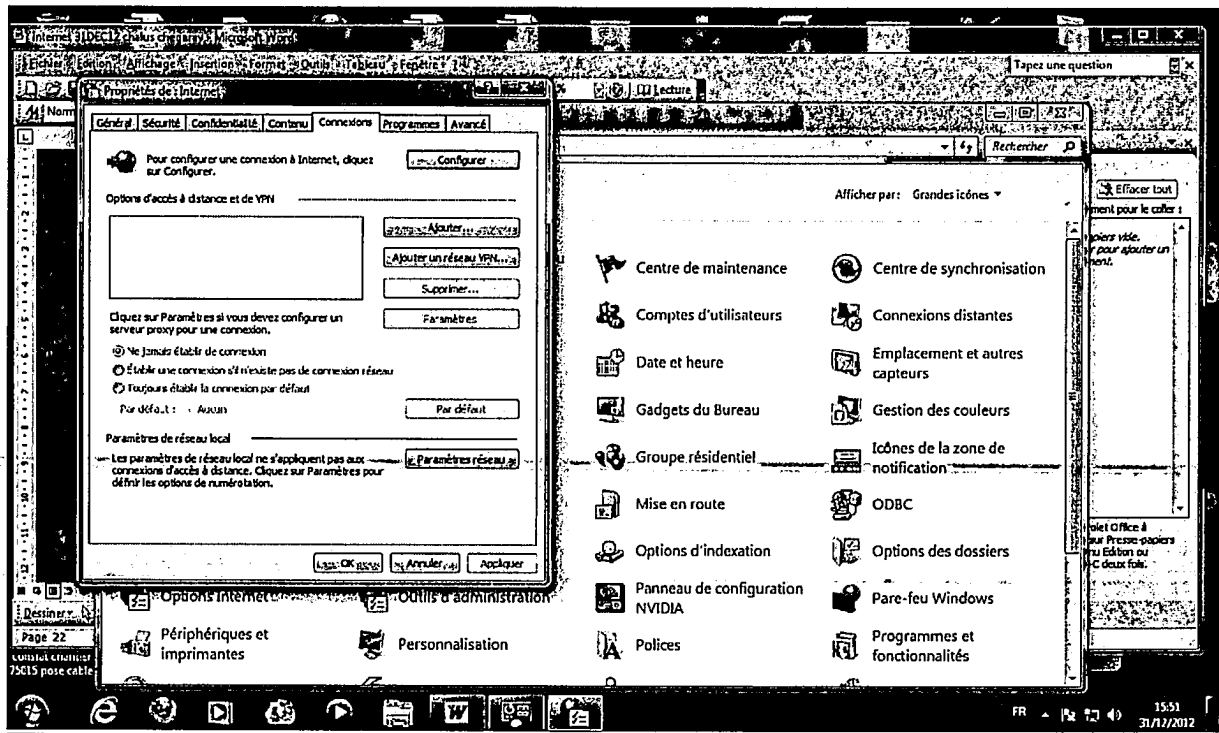

Pour ce qui concerne les paramètres réseau

J'ai cliqué sur « paramètres réseau » / sous la rubrique « serveur proxy » la case n'est pas cochée

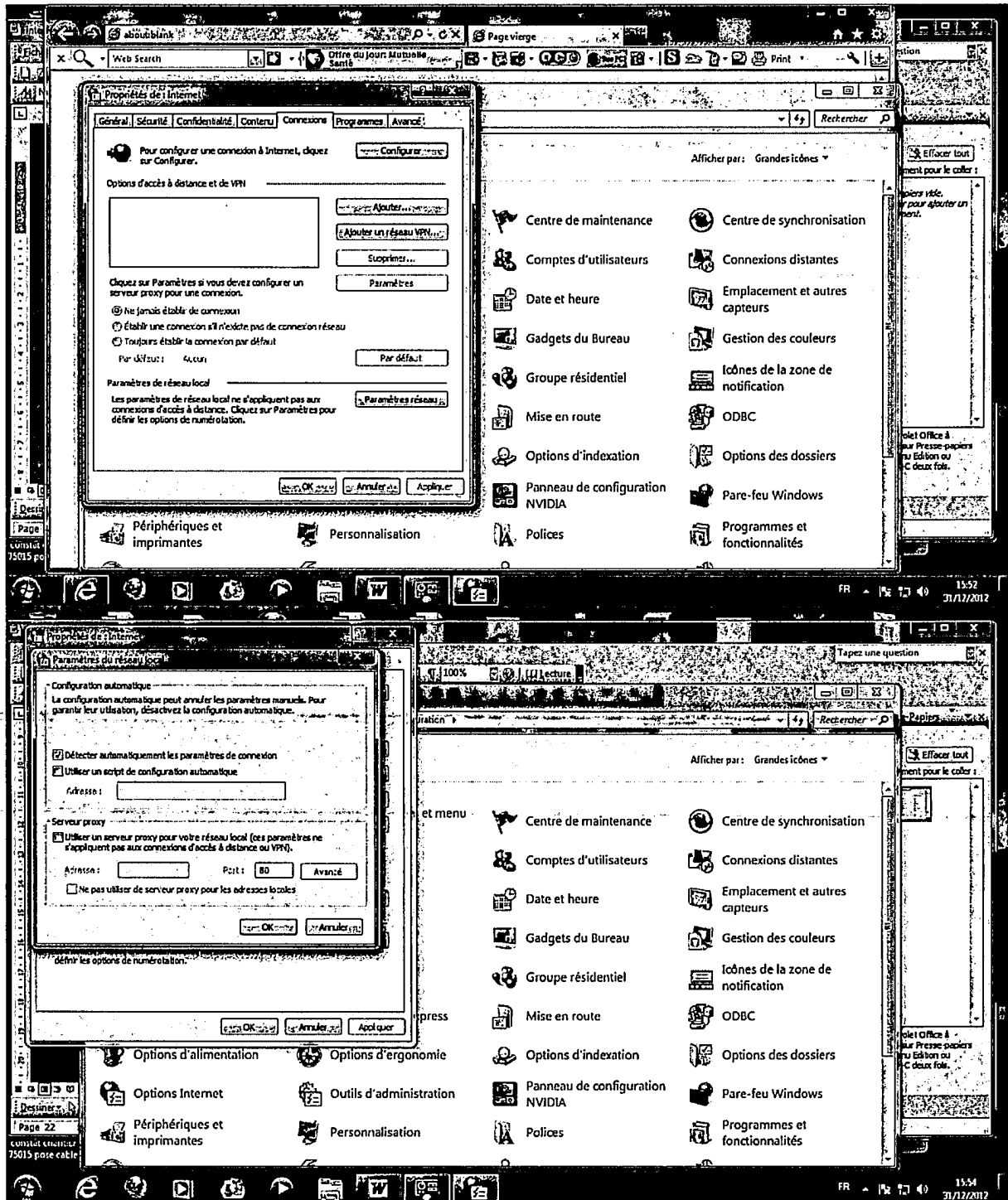

Toujours pour vérifier l'absence de « proxy » j'ai ensuite effectué un traceroute de la façon suivante :

« Démarrer »/ « exécuter »/ entrez « cmd » et validation par « OK » / saisine de la commande « tracert www.huissier-justice.fr »

Je ne tape pas l'adresse du site sur lequel je vais faire mes constatations

J'obtiens le résultat suivant

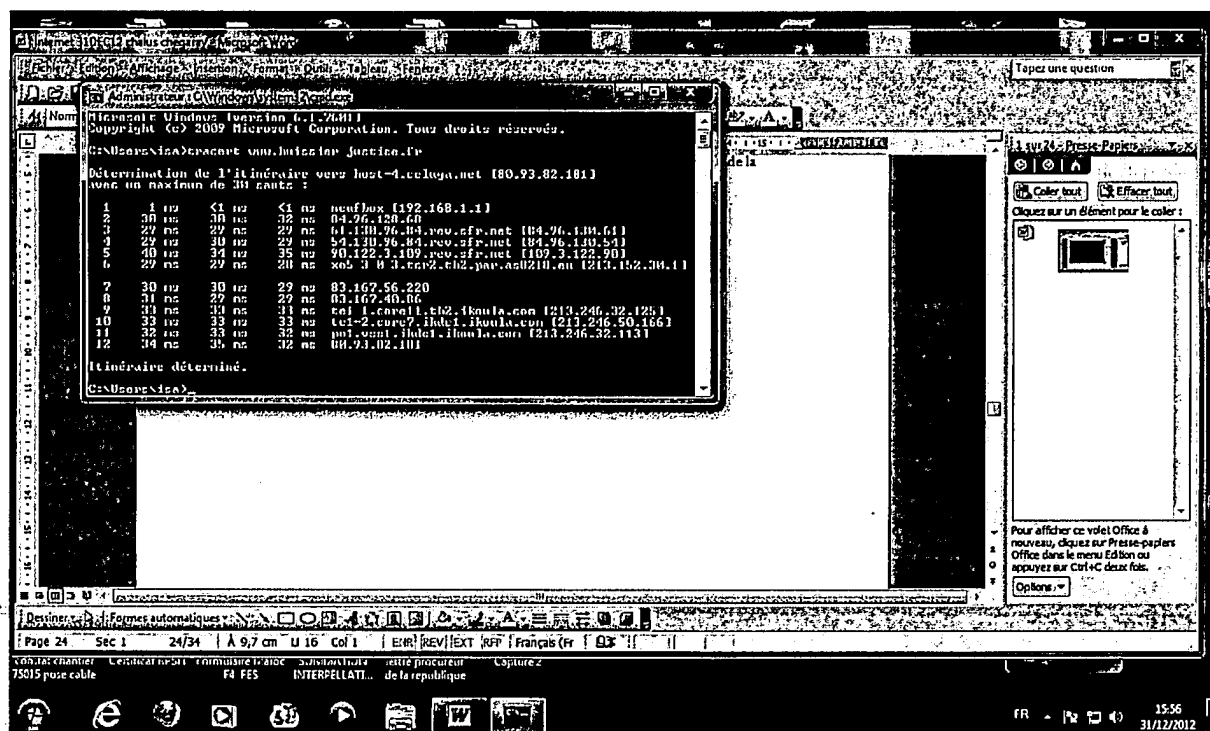

Enfin le rapport détaillé établi précédemment à l'aide du logiciel, AIDA 32 précise

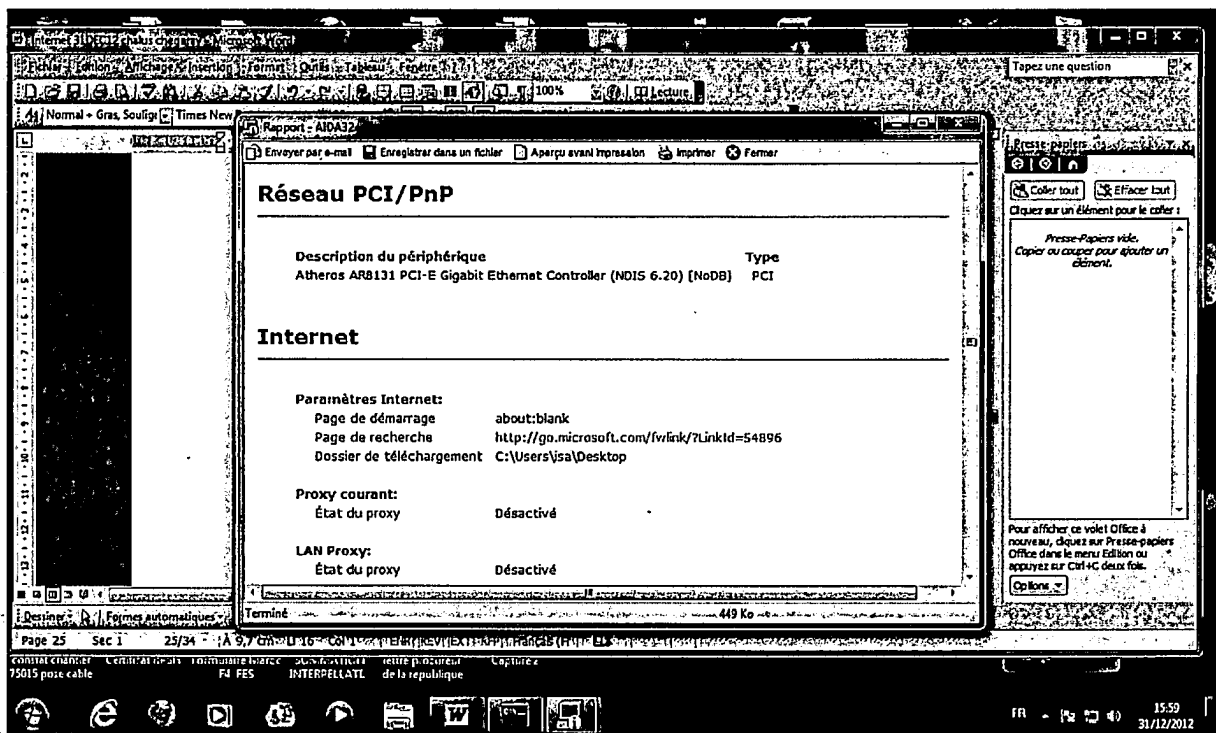

Détermination de l'adresse IP

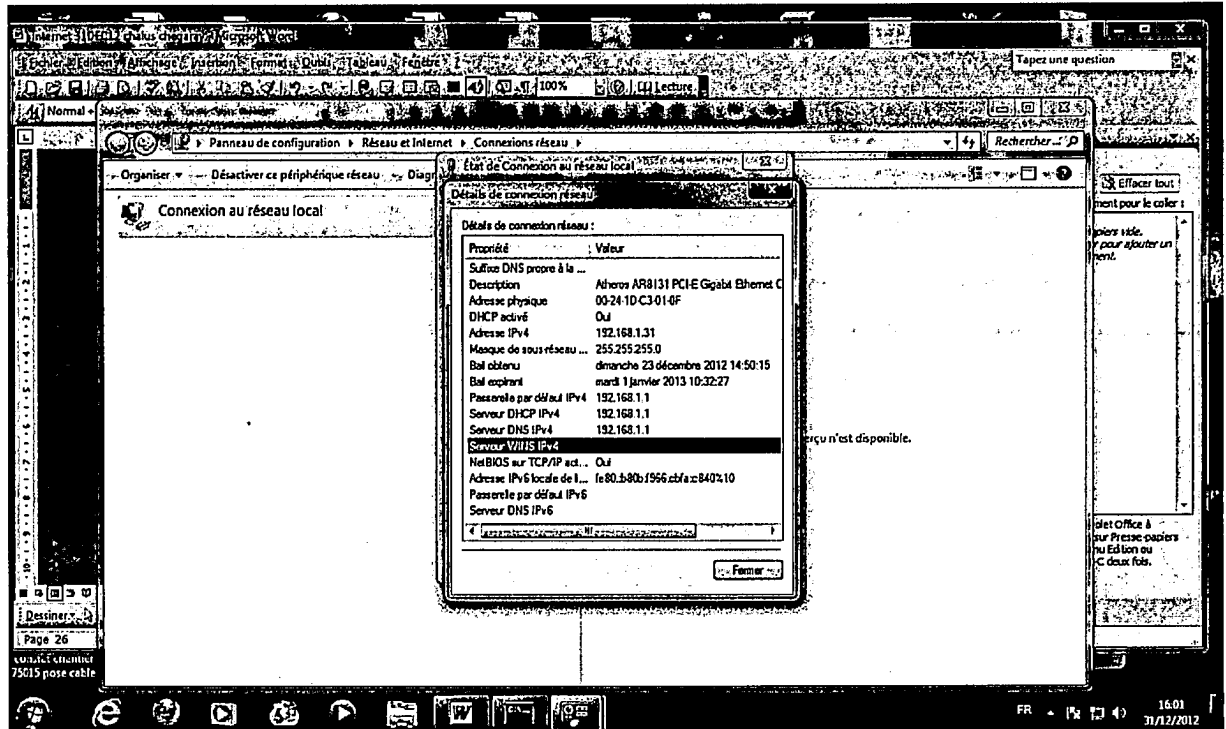

j'ai à nouveau purgé le cache et l'historique de mon navigateur.

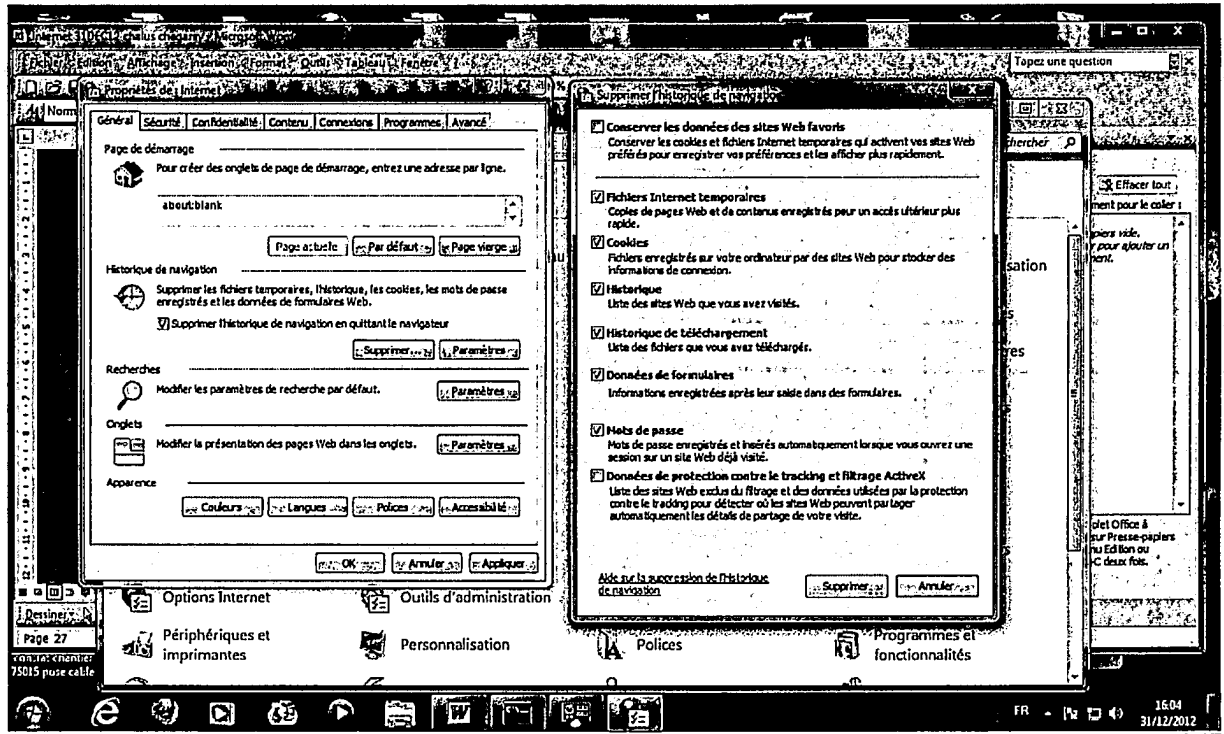

Puis j'ai cliqué supprimer

Une fois toutes ces opérations effectuées, j'ai pu alors commencer mes constatations :

Je suis allée sur le moteur internet explorer

Une fois sur la page d'accueil de ce moteur j'ai inscrit comme recherche

<http://www.chaluschegaraycie.com>

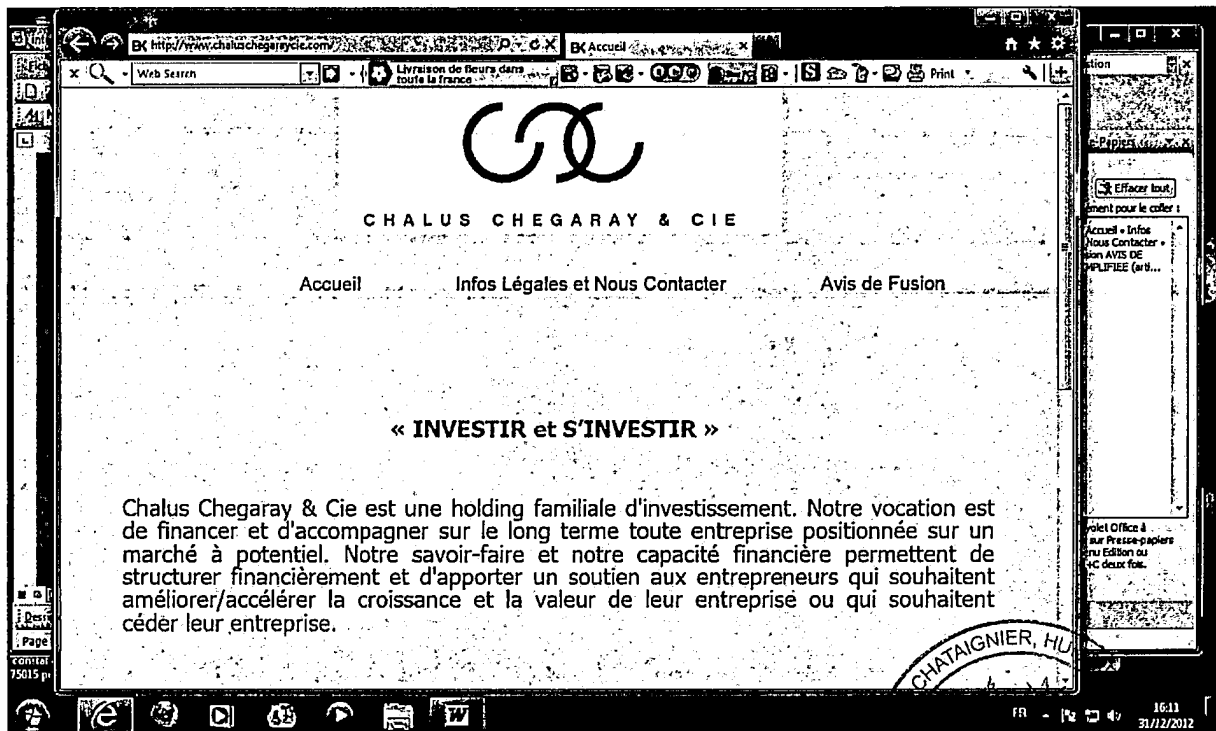

Je suis entrée sur le site

Et j'ai reproduis par copies écran ci-dessous imprimées les différentes constatations effectuées

1/ je suis allée sur accueil

ci-dessous les mentions reproduites de ladite page

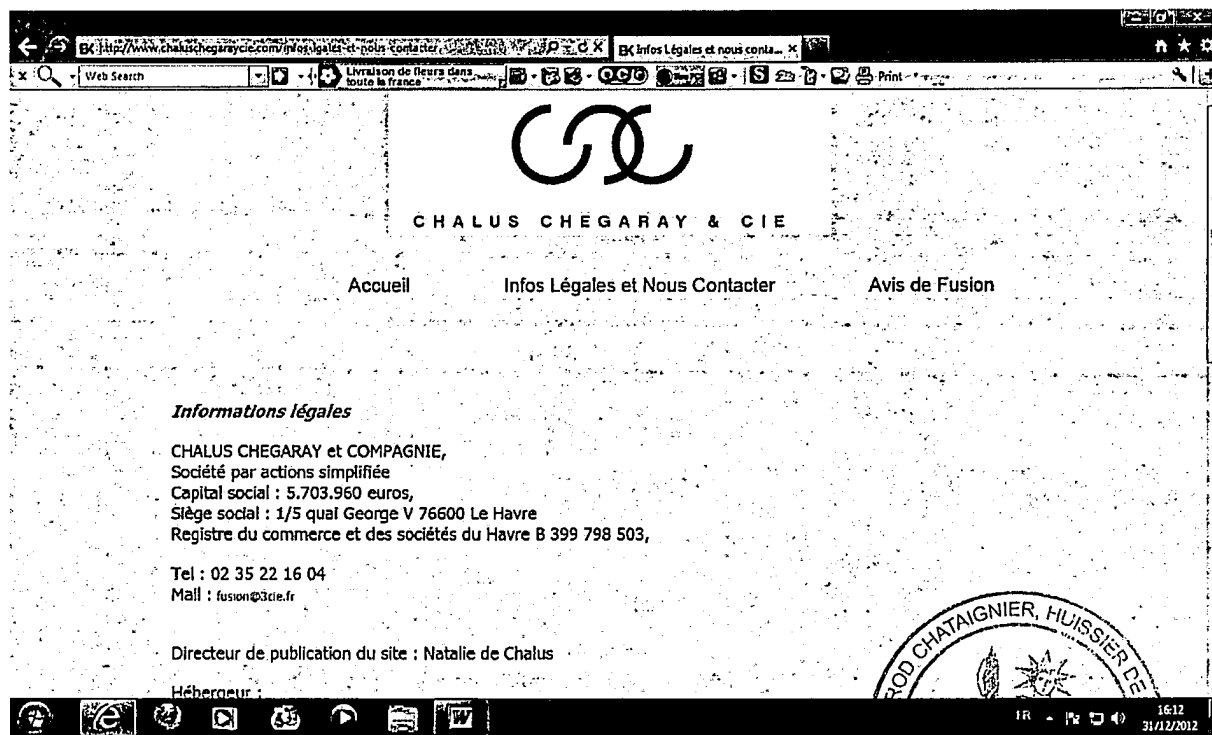

- Logo of CHALUS CHEGARAY & CIE
- Navigation menu: Accueil, Infos Légales et Nous Contacter, Avis de Fusion
- Section **Informations légales** containing:
 - CHALUS CHEGARAY et COMPAGNIE,
 - Société par actions simplifiée
 - Capital social : 5.703.960 euros,
 - Siège social : 1/5 qual George V 76600 Le Havre
 - Registre du commerce et des sociétés du Havre B 399 798 503,
 - Tel : 02 35 22 16 04
 - Mall : fusion@3cie.fr
- Text: Directeur de publication du site : Natalie de Chalus
- Text: Hébergeur :

A circular stamp is visible in the bottom right corner of the screenshot, reading: "ROD CHATAIGNIER, HUISSIER DE JUSTICE, 137 Bd Saint Michel - 75005 PARIS". The browser's taskbar at the bottom shows the date 31/12/2012 and time 16:12.

Puis je suis allée sur « avis de fusion »

J'ai procédé à l'impression des données visibles en utilisant la touche « impréc », et en retranscrivant celles-ci sur le Procès Verbal de constat.

http://www.chaluschegaraycie.com/avis-de-fusion

Web Search

Cartes de Visite à prix FRACASSE!

CHALUS CHEGARAY & CIE

Accueil Infos Légales et Nous Contacter Avis de Fusion

AVIS DE FUSION SIMPLIFIEE
(article R236-2-1 Code de commerce)

Aux termes d'un acte sous seing privé en date du 15 novembre 2012, les sociétés :

CHALUS CHEGARAY ET COMPAGNIE
Société par actions simplifiée au capital de 5 703 960 euros dont le siège social est situé 1/5, quai George V - 76600 Le Havre, immatriculée au registre du commerce et des sociétés du Havre sous le numéro 399 798 503

Et

LE QUAI
Société Civile au capital de 5.000,00 euros dont le siège social est situé 1/5 quai George V - 76600 Le Havre, immatriculée au registre du commerce et des sociétés du Havre sous le numéro 524 307 998

ont établi un projet de fusion par voie d'absorption de la société LE QUAI par la société CHALUS CHEGARAY ET COMPAGNIE.

FR 16:15 31/12/2012

http://www.chaluschegaraycie.com/avis-de-fusion

Web Search

Cartes de Visite à prix FRACASSE!

LE QUAI
Société Civile au capital de 5.000,00 euros dont le siège social est situé 1/5 quai George V - 76600 Le Havre, immatriculée au registre du commerce et des sociétés du Havre sous le numéro 524 307 998

ont établi un projet de fusion par voie d'absorption de la société LE QUAI par la société CHALUS CHEGARAY ET COMPAGNIE.

Les modalités sont les suivantes :

- 1^o- l'actif total apporté s'élève à : 1.044.673 (un million huit cent quarante quatre mille six cent soixante treize) euros ; le total du passif pris en charge s'établit à : 1.872.452 (un million huit cent soixante douze mille quatre cent cinquante deux) euros.
- 2^o- le rapport d'échange des droits sociaux : les apports effectués par la société absorbée n'étant pas rémunérés par l'attribution de parts de la société CHALUS CHEGARAY ET COMPAGNIE, il n'a été établi aucun rapport d'échange.
- 3^o- augmentation de capital : du fait de la détention par la société CHALUS CHEGARAY ET COMPAGNIE de la totalité des actions émises par la société LE QUAI, la fusion n'entraînera pas d'augmentation de capital de la société CHALUS CHEGARAY ET COMPAGNIE.
- 4^o- Montant du mali de fusion : 5.428 euros
- 5^o- la fusion sera réalisée à l'expiration du délai d'opposition des créanciers et, de convenance entre les parties, au 31 décembre 2012;
- 6^o- la fusion prendra effet, rétroactivement, au 1er janvier 2012
- 7^o- La société LE QUAI sera dissoute de plein droit par le seul fait de la réalisation définitive de la fusion c'est-à-dire à l'issue de l'assemblée générale extraordinaire de la société absorbante qui constatera la réalisation de la fusion, sans qu'il y ait eu lieu de procéder à quelque opération de liquidation que ce soit.
- 8^o- Le projet de fusion est déposé au greffe du tribunal de commerce du Havre le 23 novembre 2012 ; Le projet de fusion est disponible au siège de chacune des sociétés participantes.

Publié le 23 novembre 2012

FR 16:15 31/12/2012

J'effectue alors les mêmes opérations sur internet explorer mais cette fois-ci en inscrivant comme recherche

<http://www.societe-lequai.com>

J'obtiens en première page d'accueil les données suivantes ci-dessous retranscrites

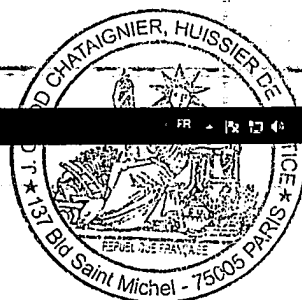
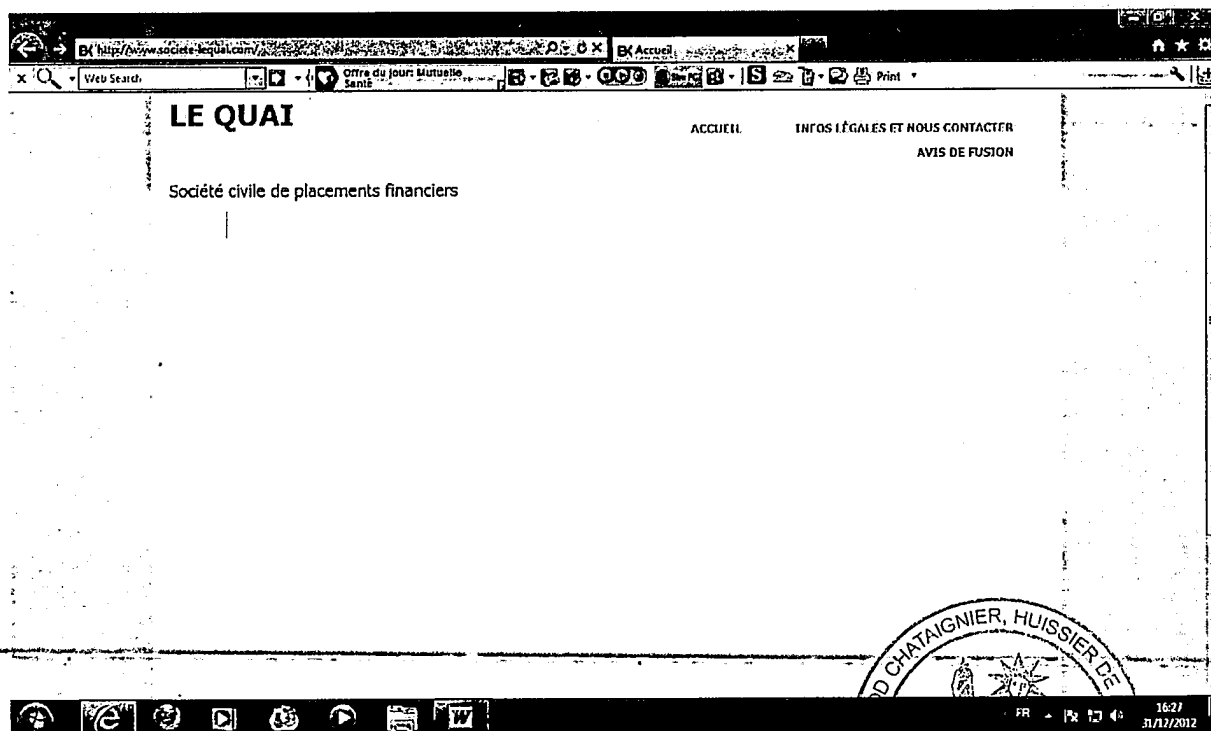

[http://www.societe-lequai.com/infos-legales-et-nous-contacter](#)

LE QUAI

ACCUEIL INFOS LÉGALES ET NOUS CONTACTER
 AVIS DE FUSION

Informations légales - Contact

LE QUAI,
 Société civile
 Capital social : 5.000 euros,
 Siège social : 1/5 quai George V 76600 Le Havre
 Registre du commerce et des sociétés du Havre B 524 307 998,

 Tel : 02 35 22 16 04
 mail : fusion@l3cie.fr

Directeur de publication du site : Natalie de Chalus

Hébergeur :

GANDI SAS, Société par Actions Simplifiée au capital de 37.000€ ayant son siège social au
 63-65 boulevard Massena à Paris (75013) FRANCE,
 Immatriculée sous le numéro 423 093 459 RCS PARIS
 N° TVA FR81423093459
 Téléphone : +33.(1) 70.37.76.61 (sur répondeur)
 Télécopie +33.(1) 43 73 18 51
 direction@gandi.net

4 sur 24 - Presse-Papiers
 Élément ajouté.

FR 16:25
 31/12/2012

En cliquant sur « avis de fusion » j'obtiens la page ci-dessous reproduite

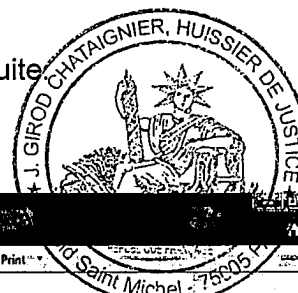

[http://www.societe-lequai.com/avis-de-fusion](#)

LE QUAI

ACCUEIL INFOS LÉGALES ET NOUS CONTACTER
 AVIS DE FUSION

AVIS DE FUSION SIMPLIFIEE
 (article R236-2-1 Code de commerce)

Aux termes d'un acte sous seing privé en date du 15 novembre 2012, les sociétés :

CHALUS CHEGARAY ET COMPAGNIE
 Société par actions simplifiée au capital de 5 710 961 euros dont le siège social est situé 1/5, quai George V - 76600 Le Havre, immatriculée au registre du commerce et des sociétés du Havre sous le numéro 399 798 503

Et

LE QUAI
 Société Civile au capital de 5.000,00 euros dont le siège social est situé 1/5 quai George V - 76600 Le Havre, immatriculée au registre du commerce et des sociétés du Havre sous le numéro 524 307 998

ont établi un projet de fusion par voie d'absorption de la société LE QUAI par la société CHALUS CHEGARAY ET COMPAGNIE.

Les modalités sont les suivantes :

1°- l'actif total apporté s'élève à : 1.844.673 (un million huit cent quarante quatre mille six cent soixante treize) euros ; le total du passif pris en charge s'établit à : 1.872.452 (un million huit cent soixante deux mille quatre cent cinquante deux) euros.
 2°- le rapport d'échange des droits sociaux : les apports effectués par la société absorbée n'étant pas rémunérés par l'attribution de parts de la société CHALUS CHEGARAY ET COMPAGNIE, il n'a été établi aucun rapport d'échange.
 3°- augmentation de capital : du fait de la détention par la société CHALUS CHEGARAY ET COMPAGNIE de la totalité des actions émises par la société LE QUAI, la fusion n'entraînera pas d'augmentation de capital de la société CHALUS CHEGARAY ET COMPAGNIE.

6 sur 24 - Presse-Papiers
 Élément ajouté.

FR 16:25
 31/12/2012

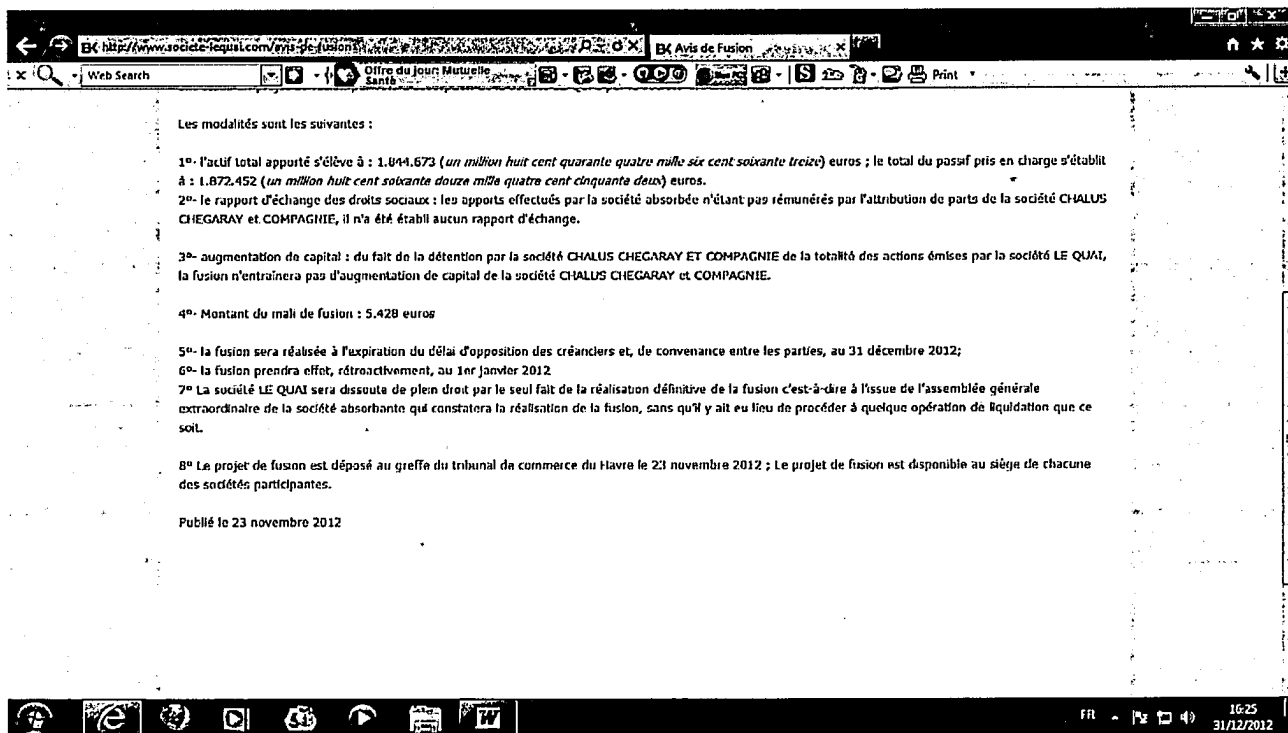

Le présent Procès-verbal de constat a été édité par mes soins sur l'une des imprimantes en fonction à l'Etude portant les références « HP Laserjet P 2055 dn »

Et de tout ce que dessus j'ai fait et dressé le présent Procès-verbal de constat sur trente trois feuillets pour servir et valoir ce que de droit.

J. GIROD-CHAT

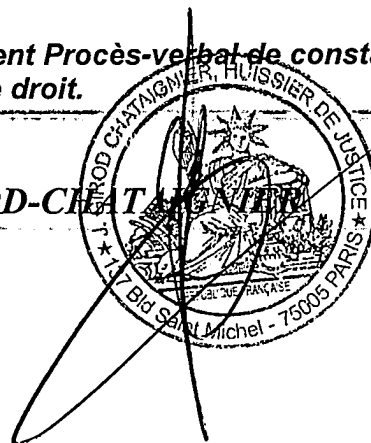

ACTE SOUMIS A LA TAXE FORFAITAIRE